PARA IMPEDIR A GUERRA MUNDIAL

LUTA DEMOCRÁTICA

Um jornal de luta feito por homens que lutam pelos que não podem lutar

Diretor-Responsável TENÓRIO CAVALCANTI | Redator-Chefe SANTA CRUZ LIMA

ANO V — Rio de Janeiro domingo, 20 de julho de 1958 — N.º 1367

PROPÕE A UNIÃO SOVIÉTICA UMA CONFERÊNCIA DOS CHEFES DAS GRANDES NAÇÕES — ATÉ A CAPITAL DOS ESTADOS UNIDOS SERIA ACEITA, PELO GOVÊRNO DE MOSCOU, COMO SEDE DA IMPORTANTE REUNIÃO

MOSCOU, 19 (FP) — O govêrno soviético acaba de propor a convocação imediata — marcando desde logo o dia 22 — de uma conferência dos chefes dos governos da URSS, Estados Unidos, Grã Bretanha, França e Índia, para tratar da situação mundial, especialmente e inicialmente a do Oriente

Como local para a conferência propõem os soviéticos a cidade suiça de Genebra, ou, se essa cidade não convier aos ocidentais, Washington ou qualquer outro local.

A proposta da reunião foi feita em uma carta dirigida a Eisenhower, Mac Millan, De Gaulle e Nehru, e assinada pelo chefe do govêrno soviético, Kruschev.

Propõe Kruschev que também participe da conferência o secretário-geral das Nações Unidas, Hammarskjoeld.

É o seguinte o texto da carta de Kruschev:

— "Em conseqüência da

(Conclui na 4.ª pág.)

RESTAURANTE DA MORTE

SUCESSÃO DE ASSASSINATOS NA CASA COMERCIAL

Em cima, a multidão que quase linchou o criminoso, e, embaixo, Clarindo da Silva, o garção ferido, e Delfino Couto Filho, testemunha ocular do fato

APÓS MATAR UM HOMEM E FERIR OUTRO, O DONO DO ESTABELECIMENTO QUASE FOI LINCHADO PELOS FREGUESES

Mais um crime vai juntar-se aos já verificados no "Bar e Restaurante da Ponte Ltda." situado na Rua Carolina Machado, 1 510-B, de propriedade de José da Silva Pereira do Lameiro (casado, de 29 anos, português, residente na Rua José de Queirós, 304, ap. 201) e de seu irmão Sebastião de Almeida Novais, morador no mesmo endereço. Naquele estabelecimento, como se sabe, reúne-se a escória de Rocha Miranda e adjacências, valendo recordar que o último crime do célebre contraventor "Nélson Coruja" foi perpetrado ali. Também registramos, há dias, o brutal assassinato de um homem abatido naquele estabelecimento pelo conhecido bandido "Tim"

UM MORTO E UM FERIDO

No "Bar e Restaurante da Ponte Ltda." reúnem-se, habitualmente aos sábados, perigosos malandros que ali vão comemorar o êxito de assaltos ou discutir planos de ação. Foi assim, ontem, quando várias pessoas ali estiveram algumas levando saxofones, violões e outros instrumentos. Não se sabe ao certo o que comemoravam, entretanto, entre elas estava Paulo Barbosa (casado, 36 anos, funcionário municipal, Rua Santa Ita-

(Conclui na 4.ª pág.)

TIFO? CUIDADO!

Sais Hydrolitol imunizam e garantem a pureza da água contra bacilos. À venda no Largo da Lapa 28 nos postos Drogarias etc

CONDENADO À MORTE O CÔNSUL-GERAL DA BÉLGICA

BEIRUTE, 19 (FP) — O cônsul-geral da Bélgica, sr. Louis de San, foi condenado à morte pelo Tribunal Militar libanês, por se ter entregue ao contrabando de armas a favor dos insurretos libaneses.

A vítima, Paulo Barbosa, no local em que tombou, e o criminoso, José da Silva Pereira do Lameiro

MEMÓRIAS DE UMA EMPREGADA DOMÉSTICA

O chofer que atropelou o filho de Madame era seu amante

Ela (a patroa) sofria de ansiedade — Raimunda era fiel a seu homem e não tolerava patifarias — O patrão, ante a denúncia de Raimunda, esbofeteou a mulher

Dora no trabalho

Aquela mulher sofria de ansiedade. Tinha tudo e julgava-se a criatura mais infeliz da terra. Se a costureira não lhe entregasse um vestido no dia, ia para a cama e chamava o médico. Ficava abatida, de olheiras fundas, como se estivesse atacada de moléstia grave.

No apartamento, éramos duas empregadas: eu e Raimunda, uma mulata de muitas carnes e muita conversa. O que ela tinha de cordata na rua com as companheiras de passeio, era superado pela sua revolta na cozinha. Odiava a patrôa que só me inspirava pena. E d. Amélia, tão exigente comigo, capitulava diante da Raimunda, cujo olhar feio a fazia tremer da cabeça aos pés. O casal tinha um menino que vivia internado num colégio em Petrópolis. Foi anunciado que êle nas férias estaria em casa e o patrão, sr. Anselmo, corretor de imóveis e despachante de uma repartição qualquer, mandou limpar o quarto do menino e reformar os móveis. Estávamos em novembro e Roldão só deixaria o colégio após os exames, em dezembro.

(Conclui na 4.ª pág.)

Paulo Barbosa, a vítima

PREÇO DO EXEMPLAR

Cr$ 1,50

Fanáticos ameaçam a vida da princesa Margareth

As mulheres andam nuas, os homens atiram bombas...

São filhos de emigrados russos, os terroristas, e pertencem à seita "Filhos da Liberdade" — Cêrca de trinta mil, nascidos no Canadá, mas que não aceitam as leis daquele país

OTTAWA, 19 (FP) — Importantes fôrças da Real Polícia Montada Canadense foram enviadas para a cidade de Kellowna a fim de proteger a princesa Margaret em sua visita durante o fim-de-semana.

Cêrca de 50 "Mounties", do espetacular dolman vermelho chegaram de avião para reforçar a polícia local, cujos efetivos

(Conclui na 4.ª pág.)

Princesa Margareth

CASOU. NÃO CASOU. CASOU

Angela Maria, quando embarcava para Buenos Aires com seu Rodolfo Valentino (O Outro). Casou, não casou, casou, não casou, eis a questão. A Copacabana Discos está dando de prêmio uma dúzia de "long-playings" para quem acertar. (Foto e texto de Ramalho Neto)

Localizados os náufragos

Na tarde de ontem, aviões da FAB localizaram a cêrca de 250 quilômetros da Ilha de Marac;, 10 naufragos do pesqueiro americano, "Naid", que naufragou nas costas brasileiras.

Os naufragos estavam vagando nas ondas em 4 caíques e receberam víveres e água de bordo do avião. Mais tarde a corveta "Iguatemi" da nossa Marinha de Guerra recolheu-os, encaminhando-os ao Hospital da Marinha.

Foram presos na manhã de ontem, por policiais lotados na Delegacia de Costumes (Serviço de Repressão a Tóxicos e Mistificações), conduzindo maconha, os conhecidos viciados José Ferreira da Silva (solteiro, 21 anos, morador em uma pensão em Cândido Mendes) e Enéas de Castro (solteiro, 38 anos, residente no Hotel Granado, à Rua da Lapa). O primeiro foi prêso no cruzamento das Ruas Joaquim Silva e Lapa, conduzindo meio "dólar" de maconha. Enéas, entretanto, portando um "dólar" e meio, foi capturado quando tentava entrar no Hotel Granado. Levados à Delegacia, foram autuados.

MATOU AS PRÓPRIAS FILHAS

Para obter o silêncio da amante, o criminoso casou-se com ela — Prêso, afinal, o monstro

Pelo investigador Oscar Dias, da Seção de Capturas Recomendadas, foi detido, ontem, à porta do prédio 170 da Rua Sete de Setembro o biscateiro Edson Gonçalves do Nascimento, pardo, de 32 anos, residente com sua espôsa Maria de Lurdes do Nascimento, de 28 anos, na Rua Sergipe, s/n.º, em Cordovil. Edson, como se recorda, cometeu um dos crimes mais brutais já registrados pela imprensa carioca: matou suas duas próprias filhas Isabel, de 2 anos, e Regina, de 3, dando-lhes formicida com guaraná.

FORMICIDA COM GUARANA

O monstruoso fato, conforme divulgamos na ocasião (L. D. de 11 de novembro de 1954) teve como palco uma humilde residência situada na Rua do Quintão, 636. A casa estava em festa, porque Edson retornaria naquele dia do Hospital de Curicica, onde estivera em tratamento de saúde durante vários meses (tuberculoso). Dona Maria de Lurdes Rocha vestiu o melhor que pôde seus filhos Isabel, Iracema e Edson de 3 e 4 anos, e 10 meses, respectivamente. A alegria era enorme. Edson chegou aparentando saúde e bem humorado. Beijou as crianças, cobriu a mulher de afetos e nada fazia crer, portanto, que alimentasse pensamento tão tenebroso. O monstruoso crime seria perpetrado instantes mais tarde, quando dona Maria de Lurdes, que estava em adiantado estado de gestação, saiu para a rua levando ao colo o menor Edson. O criminoso pediu que a criança ficasse sob sua guarda, mas Maria de Lurdes preferiu levá-la consigo, alegando que iria dar trabalho ao companheiro. Logo que viu a mulher pelas costas, o monstro comprou guaraná e, depois de encher os copos, chamou os filhos que beberam gostosamente o refrigerante. Era o ensaio para a tragédia.

CONFESSOU NUM BILHETE

Ao regressar, cêrca das 18 horas, dona Maria de Lurdes deparou com o quadro doloroso: sôbre o leito, dormindo o último sono, jaziam as duas crianças. Na mesa, os dois copos com restos de guaraná e formicida e, sob êstes, o bilhete do assassino, lacônico e frio: "Único responsável é o próprio pai. Eu irei entregar-me, pessoalmente. Que Deus envie a alma dêsses inocentes para o Reino da Glória". Obra de um louco ou de um assassino? A pobre senhora, aos gritos, correu até uma casa vizinha, onde só conseguiu murmurar: "Eu

Edson, o criminoso

ficaria mais satisfeita se Edson me matasse ou se suicidasse. Nossos filhos precisavam viver"!

TEMEU MATAR-SE

As autoridades do 23.º Distrito fizeram correr o competente processo, que foi remetido ao Juiz da 28.ª Vara Criminal tendo sido decretada a prisão preventiva do criminoso. Ontem, o investigador Oscar, quando vinha em um bonde pela Rua Sete de Setembro, avistou-o em frente ao número 170, dando-lhe voz de prisão. Edson do Nascimento foi levado para a Seção de Capturas Recomendadas da Delegacia de Vigilância, de onde seria recambiado para o Presídio. Naquela especializada, falando à reportagem da LUTA, disse o criminoso que na ocasião do duplo homicídio estava muito doente e que tinha resolvido acabar com a vida dos seus filhos e da sua própria por lhe ter parecido esta a única solução para fugir ao drama que vinha vivendo. Entretanto, depois de ver as duas crianças mortas, arrependeu-se e resolveu continuar a viver. Nosso repórter, porém, observou que o criminoso vestia uma roupa cara, e achou contraditória sua declaração. Respondeu êle que ùltimamente estava trabalhando como empregado de um consultório dentário e que fazia, também, a limpeza de várias outras salas do mesmo edifício, ganhando razoàvelmente para isto. Reportando-se ao crime, disse que depois de ter matado os filhos casara-se com sua amante, o que a levava a silenciar sôbre o duplo homicídio. Em seguida, disse que as brigas constantes que tinha com a amante foram, em parte, responsáveis pela tragédia. Nossa reportagem apurava, mais tarde, que Edson dera em sua mulher, recentemente, violenta surra o que levou o seu sogro a levá-la juntamente com a neta para sua residência.

FRIO

Impressionou-nos a frieza com que tais declarações nos foram prestadas. Edson sòmente respondia às perguntas que lhe formulávamos depois de pensá-las suficientemente, como se temesse contradizer-se. Não lhe surpreendemos qualquer agitação na voz ou na fisionomia. Seguro de si, o monstro ia relatando calmamente o brutal assassinato que cometera.

Desistiu de sua candidatura

O repórter de LUTA DEMOCRATICA, Abelardo Tavares, que era candidato a vereador por Nova Iguaçu, por motivos íntimos, desistiu de concorrer ao próximo pleito. Abelardo prefere consagrar-se, exclusivamente à sua profissão.

MORTO COM UM TIRO NO CORAÇÃO

Misterioso crime na Rua Maricá – A polícia na pista de uma mulher

Homicídio brutal teve como palco um terreno baldio existente na Rua Maricá, em frente ao prédio 243, Jacarepaguá. A vítima, Ailton Jacinto da Silva, prêto, solteiro, de 18 anos, residente na Rua Araguáia, 150, naquele bairro, foi abatido com um tiro enviezado no tórax, lado direito. Encontrou-o um guarda-noturno que fazia a ronda naquela zona, o qual se comunicou imediatamente com o comissário Machado, de serviço no 22.º Distrito, que rumou para o local. Houve, a princípio, dificuldade para que se apurasse a identidade de Ailton, isto porque a maioria dos moradores das imediações de onde se verificou o crime já tinha se recolhido (eram 23 horas), entretanto o comissário conseguiu localizar a sua residência sabendo que seus pais eram Gregório Jacinto da Silva e Dolores Maria da Silva.

HIPÓTESES

Foi levantada, a princípio, a hipótese de que Ailton tenha si-

Ailton Jacinto

do morto ao tentar assaltar alguém ou em luta com algum desafeto. Mais tarde, admitiu também o comissário que êle tivesse sido atacado em outro local e, retorcendo-se de dor, conseguira caminhar até aquêle terreno baldio onde caiu sem fôrças. Em seus bôlsos foram encontrados seis cruzeiros. Removido para o necrotério do Instituto Médico Legal, o legista Alves Menezes registrou o fato como morte por disparo de arma de fogo, com lesão no coração e pulmão direito. Em virtude da falta de pistas seguras o comissário Machado, em conversa com a nossa reportagem, dispôs-se a solicitar o concurso da Divisão de Polícia Técnica.

UMA PISTA

O detetive Inácio, lotado na S.V.I.C. (26.º Distrito) encetando diligências conseguiu apurar que Ailton costumava ser visto com certa mulher, no encalço da qual se encontra agora. Acredita aquêle policial que a mesma lhe possa fornecer uma pista segura para o esclarecimento do crime.

Não cabe, à Central, a responsabilidade pela falta do fornecimento de pinos, para os acidentados

A respeito da matéria publicada por um matutino desta Capital, sob o título "ABANDONADAS PELA CENTRAL DO BRASIL AS VITIMAS DO DESASTRE DE MANGUEIRA", aquela Ferrovia vem prestar os seguintes esclarecimentos ao público: A informação oferecida pela Clínica Ortopédica do Hospital-Escola São Francisco Xavier, da Universidade do Brasil, não tendo sido clara, foi a única responsável pela má interpretação que se deu aos fatos. Entretanto, para melhor esclarecimento, nos cumpre informar que, desde o fim de maio último, quando o Assistente da referida Clínica nos pediu o fornecimento dos pinos "Rusch" e parafusos de "Vitalliu", a Central do Brasil procurou adquiri-los, imediatamente, procurando, inclusive, a firma indicada pelo próprio Serviço Ortopédico. Esta firma informou-nos, todavia, não possuir, no momento, o material requisitado, nem outro que o substituísse, pois nada existe na praça a êsse respeito. Voltamos, novamente, a nos comunicar com o Assistente da Clínica Ortopédica, pondo-o ao conhecimento da nova situação e pedindo-lhe, ainda, a orientação que se fazia necessária. Até agora, porém, não recebemos qualquer resposta, a não ser um memorando da L.B.A., ao Departamento Jurídico desta, Estrada, datado de 7 do corrente, sôbre o assunto. Os nossos médicos têm feito visitas, diárias, aos acidentados, e, de concreto sôbre a notícia em foco, a nenhum foi feito pedido de providências, mesmo porque, se houvesse o material em questão, no Rio, teríamos sido informados pela Clínica Ortopédica. Jamais nos furtamos ao dever de ir ao encontro dos acidentados, pois nos sentimos na obrigação moral de não abandoná-los.

Remington Rand
Curso de Preparação de Mecânicos

Acham-se abertas as inscrições para o curso de preparação de mecânicos para máquinas de escrever REMINGTON. Os interessados deverão possuir o curso primário completo, no mínimo, preferindo-se com curso técnico ou equivalente. Idade: de 18 a 25 anos. Boa apresentação.

São exigidos na apresentação os seguintes documentos: Certificado de Reservista, Carteira Profissional, Certificado de Instrução, 2 fotografias 3x4.

Entrevistas à Rua Buenos Aires, 283-4.º and. — Departamento Pessoal, das 9 às 11 horas nos dias úteis.

ESCOLA DO ARRUDA

Tire sua Carteira de Motorista PROFISSIONAL com Cr$ 2.800,00 — AMADOR Cr$ 1.500,00 — Treinos de direção Cr$ 150,00 — Funcionamos de 8 às 22 horas. Tratar com o Sr. ARRUDA GERALDO JOSÉ FERNANDES. Certificado ou Atestamento de documentos para profissionais — Identidade e Carteira Profissional — Amador só identidade. Funcionário Público ou Militar sòmente um ofício — Para estrangeiro Carteira modelo 19 — Horário de aula de máquina das 8 às 10, 10 às 12; 14 às 16; 16 às 18; 18 às 20 e 20 às 22 horas.

ESCOLA DO ARRUDA PARA MOTORISTAS
RUA FREI CANECA, 85 —— TELEFONE 32-7071
(entre a Praça da República e a Rua Gen. Caldwell)

HOTEL MERITI
RESTAURANTE DE 1.ª ORDEM
Avenida N. S. das Graças, 1.126 — São João de Meriti — E. do Rio — Tel.: P.S. 1

Você já construiu a sua casa?...
SEU PROBLEMA E REGULARIZAR NA PREFEITURA, INSTITUTOS, MINISTERIOS, ETC.
Levantamento completo com plantas, cortes, fachada e situação para aprovação rápida:
CASA 1 PAVIMENTO .... CR$ 1.500,00
CASA 2 PAVIMENTOS .... CR$ 2.000,00
PROCURE: Carlos Alberto — TELEFONE: 34-7993

Escreveram no POSTE

LUTA	
6590 — 23	[illegible]
2196 — 24	[illegible]
8078 — 20	[illegible]
3396 — 24	[illegible]
JUNIT	SU
0903 — 1	[illegible]
5298 — 25	[illegible]
7936 — 9	[illegible]
3908 — 2	[illegible]
8045 — 12	[illegible]

GRANDE OPORTUNIDADE

Entregamos rápido o seu fogão "HELIOGAS" com apenas Cr$ 500,00 de entrada e o restante em mensalidades de Cr$ 150,00 estando incluída neste preço a instalação

Ruy Mafra & Irmão
RUA ARISTIDES LOBO 154 Tel. 28-7547 — Bondes "Fatrêla" e "Santa Alexandrina" à porta e AV. MONSENHOR FÉLIX, 538-A, IRAJA, perto da ESTAÇÃO
"CUMPRIMOS O QUE ANUNCIAMOS"

MESMO QUEM GANHA POUCO PODE OBTER UMA BOA DENTADURA NA CLINICA DENTARIA AMERICANA

Consertos rápidos. Tratamentos dos dentes sem dor e Raios X. Prótese própria. Pagamentos em 10 meses pelo Credi-Dentário. Orçamentos grátis. Praça Onze, 336. Próximo à Marquez de Sapucaí e Rua Elpídio Boamorte, 285. Praça da Bandeira. Telefone: 48-1073

SUPER HENÉ ALEMÃO
ALISA E TINGE MELHOR SEM QUEBRAR O CABELO
SHAMPOO "PROMETA"
PARA CABELOS ALISADOS
Tira a acidez e dá suavidade aos cabelos
Vendas
CENTRO: RUA DOM GERARDO, 60 - Tel.: 43-6590
PENHA: RUA DOS ROMEIROS, 186 - sala 209
MADUREIRA: RUA ALCINA, 1 - sala 201

Você já viu... já leu!

Agora, experimente usar,
BRILHANTINA BEDRAN NATURAL
para eliminar os cabelos brancos e queimados
Aplicação simples e manual
A venda em todo país.
A. G. Martins Largo de S. Francisco, 26 - 10.º and. S/1010 fone: 43-2888

CABELO BRANCO?
ORF-LÉNE
TINGE MELHOR E NÃO MANCHA

CONVITE da SEMANA

Remington RAND
Quiet-Riter
c/ teclado normal de 44 teclas
6 planos à sua escolha
A partir de 950,00 mensais
TOPAZIO
Gráu 10
Em utilidade doméstica
RUA DA GLÓRIA, 5 - Tel. 52-4874
R. VISC. RIO BRANCO 7. - Tel. 22-3251

VIDRAÇARIA CRUZEIRO DO SUL
IMPORTAÇÃO - EXPORTAÇÃO
Instalações completas de:
Vidros — Metais — Espelhos — Cristais e Vidros Fantasia Telhas — Ladrilhos — Paves — Tijolos e Molduras em grosso — Bisautagens — Espelhação — Gravação — Opacação etc
EXECUÇÃO RAPIDA — PREÇOS MÓDICOS — OFICINAS PROPRIAS
PAULINO RODRIGUES DA ROCHA & CIA. LTDA.
RUA DOS ARCOS 86 — FONE: 42-4434

USINA
MÁQUINAS RODOVIÁRIAS BRASILEIRAS S. A.
MAROBRAS
NECESSITAMOS EXCELENTES
Caldeireiros para caldeiras de asfalto
Serralheiros oficiais
Torneiros mecânicos oficiais
PAGA-SE BEM — REFEITÓRIO
ASSISTENCIA MÉDICA
APRESENTAR-SE NA USINA, À
ESTRADA RIO—PETRÓPOLIS, Km 15,2
(Pista para Petrópolis)
JARDIM PRIMAVERA

Assinale ONDE ESTA O PEIXE e habilite-se a ganhar um terreno (grátis), próximo à nova Capital — BRASILIA. Seja proprietário naquela linda e rica região. Preencha legível o cupão abaixo e envie urgente, ou vá pessoalmente ao escritório da PREDIAL PARQUE JARDIM BRASILIA, à Av. Almirante Barroso, 6 — S. 606 esquina 13 de Maio

Nome ....
Endereço ....
Bairro .... Tel.: ....
Cidade .... Estado ....

MÓVEIS COM 50% DE DESCONTO

Dormitórios folheados de	Cr$ 4.000,00 por	Cr$	2.000,00
Dormitórios Mexicanos de	Cr$ 16.000,00 "	Cr$	8.000,00
Dormitórios Chipandale de	Cr$ 20.000,00 "	Cr$	10.000,00
Salas de jantar folheadas de	Cr$ 4.000,00 "	Cr$	2.000,00
Salas de Jantar Mexicanas de	Cr$ 16.000,00 "	Cr$	8.000,00
Salas de Jantar Chipandale de	Cr$ 20.000,00 "	Cr$	10.000,00
Grupo estofado de	Cr$ 8.000,00 "	Cr$	4.000,00

Grande variedade de Dormitórios, Salas de jantar e peças avulsas em todos os estilos por preços abaixo do custo por motivo da renovação do estoque. Facilita-se o pagamento.

RUA DO CATETE, 137 – 1.º andar

Aproveite logo! OFERTA SENSACIONAL DE ULTRALAR
Fogão a ULTRAGAZ – Entrega automática
SEM ENTRADA
APENAS Cr$ 555,00 MENSAIS

Lojas ULTRALAR
CENTRO: Rua México, 11-A e 168 • BONSUCESSO: Rua Cardoso de Morais, 66/68-A • MADUREIRA: Rua Domingos Lopes, 795-B • PENHA: Av. Braz de Pina, 96-A • CAMPO GRANDE: Rua Barcelos Domingos, 39-B • BANGU: Estrada do Retiro, 35 • NOVA IGUAÇU: Rua Otávio Tarquínio, 165 • CAXIAS: Rua Nunes Alves, 31 • SÃO JOÃO DE MERITI: Praça da Matriz, 133 • NITERÓI: Rua José Clemente, 47 • SÃO GONÇALO: Rua Carlos Gianeli, 97

diálogos das RUAS

— Afinal de contas o que prevalece, a portaria do Lúcio Meira ou o aviso do Cirilo Júnior?
— Nem uma coisa nem outra, tudo fica na dependência das restrições mentais do Tripé...

O

— Façam-me chefe de Polícia um mês e a tal "mocidade transviada" ficará reduzida a zero.
— Transviada é a ascendência dos cafajestes, malandros, pervertidos, escroques, gigolôs que infestam a cidade, apadrinhados por políticos e altas autoridades!

O

— O Borghi "Marmiteiro" bandeou-se para o Ademar.
— Ainda não. Aguarda o maior lance. Depende da liberalidade do Moura Andrade. Ficará com quem der mais...
— É o caso de se dar parabéns ao Jânio e ao Carvalho Pinto, por princípio de higiene moral.

O

— Não se justifica a protelação do julgamento da incompatibilidade do Brizola.
— Claro que não. O art. 140 da Constituição está longe de ser apocalítico, nem tampouco encerra o labirinto de Creta....

O

— Se fôr conseguido o empréstimo de 250 milhões de dólares ficará inteirinho em Nova Iorque.
— Queres dizer que o Tesouro ficará a ver navios...
— Mal chegará para os resgates e juros em atraso.

O

— Como explicas a avalancha de desquites judiciais? Tudo indica que seu número ultrapassará êste ano ao de casamentos.
— Alguma coisa podre há neste deliquescente reino da Dinamarca...
— A crise não é sòmente econômico-financeira; é moral também, a corroer a sociedade!

O

— Em querendo a Polícia dará cabo dos pilantras que degradam a cidade.
— Como?
— Processando-os por vadiagem, fazendo-os "veranear" na Ilha Grande. Em caso de reincidência levando-os em passeio "turístico" à ilha de Fernando de Noronha...
— Acho mais eficiente um banho de chibata...

O CAOS FINANCEIRO

NÃO foi dito tudo quanto se torna necessário ser divulgado, a propósito do calamitoso ano financeiro de 1957.

A receita efetiva da União foi inferior em 12,8 bilhões à consignada no orçamento. Atingiu 85,5 bilhões, ultrapassando em 22% a arrecadada em 1956.

Não influiu essa queda de 12,8 bilhões para a contenção das despesas, tanto assim que a dívida interna flutuante que era de 69,6 bilhões em 31 de dezembro de 1956, elevou-se a 116 bilhões em fins de 1957, consoante reza o balanço da Contadoria Geral da República.

A despesa efetiva total da União, em 1957, elevou-se a 126,6 bilhões, dos quais 22,6 bilhões relativos a despesas extra-orçamentárias.

Essas despesas extra-orçamentárias redundaram num deficit de caixa, de vez que não houve receita líquida, sendo assim expressado em bilhões:

Restos a pagar e fundos não entregues	7,1
Despesas sem crédito	11,8
Débitos a indenizar	0,2
Empréstimos	3.5
Total	22,6

O deficit orçamentário escriturado montou a 32,9 bilhões, enquanto o deficit orçamentário de Caixa atingiu 18,5 bilhões.

Quanto ao deficit da Caixa-Geral do Tesouro, fixou-se em 41,1 bilhões, enquanto as emissões de papel-moeda elevaram-se a 16 bilhões.

Nada diz a mensagem do sr. Juscelino Kubitschek de Oliveira, dirigida ao Congresso Nacional sôbre o montante da arrecadação dos ágios cambiais e não discrimina como foram aplicadas as dezenas de bilhões do seu montante.

O aspecto mais grave do balanço financeiro de 1957 é a revelação de que foram despendidos 11,8 bilhões de cruzeiros sem crédito.

Todos os Ministérios despenderam muito acima das consignações orçamentárias, o que caracteriza a irresponsabilidade que imperou em todos os quadrantes da administração federal.

Em brancas nuvens passou a mensagem sôbre a aventura de Brasília, na parte relativa aos despêndios até então efetuados.

Ficou-se sabendo apenas da sobrecarga imposta aos Institutos de Previdência. O IPASE obrigado a construir 1 200 apartamentos. O IAPC a gastar Cr$ 848.400 000,00, o IAPI, Cr$ 470.000.000,00 o IAPETC, Cr$ 724.913.883,00, o Instituto dos Bancários, Cr$ 600.000.000,00, a Caixa Econômica Federal custeando 148 residências e 40 lojas, a Fundação da Casa Popular 500 residências completas.

Termina a exposição sôbre Brasília com uma deslavada fantasia — a do autofinanciamento que a ninguém convence.

Traça a irrisão de que serão vendidos 80 000 lotes integrantes da área da cidade ao preço de Cr$ 300.000,00, perfazendo o total de 24 bilhões!

Ao que parece poucos otários caíram no lôgro, pois a Novacap teve de hipotecar por 1 bilhão de cruzeiros um punhado de lotes ao Banco do Brasil, pagando juros de 9% ao ano.

No curso do corrente ano a situação tomou aspecto mais grave, pois foi acelerada a inflação, emitidos foram bilhões, numa média mensal de 2,5, as arrecadações continuam abaixo das previsões orçamentárias, o calote foi decretado com a suspensão de diversos pagamentos e dado maior impulso à carestia da vida.

Eis, em síntese, o que na realidade tem sido o desgovêrno erigido pela Novembrada de triste memória.

TENÓRIO CAVALCANTI

Ronda Política

A traição vinha no bôjo da Mensagem

O Comitê de Defesa da Previdência Social lançou um manifesto aos trabalhadores ativos e inativos de todo o Brasil, a propósito do veto ao art. 4.º da Lei de Aposentadoria. Dêsse longo documento destacamos o seguinte trecho:

"Pasmem os trabalhadores com a revelação que vamos fazer. O govêrno não pretendia dar a lei de aposentadoria ordinária, já concedida aos bancários pela Lei 3 322, de 26 de novembro de 1957. Foi uma imposição da "Conferência Nacional Sindical em nome de seus 3 000 delegados, reunidos no Rio, a 29 e 30 de março dêste ano. O sr. João Goulart foi o seu emissário junto ao presidente Kubitschek, que resolveu atender, com a condição de que se evitassem emendas no Congresso. Partiu a Mensagem de 15 de abril, levando o projeto que no dia 22, tomaria na Câmara, o número 3 939/58, já se continha porém no seu bôjo, a traição aos trabalhadores, que haviam pleiteado e obtide a promessa de que seria estendida aos demais Institutos a lei de aposentadoria dos bancários. Aí é que está a falsidade. Pediu apenas o govêrno, a extensão do artigo 3.º daquela lei, mas criminosa e intencionalmente sonegou a extensão do art. 11.º, que determina "que tôda a vez que houver um aumento para os bancários em atividade, haverá idêntico reajustamento para os bancários aposentados"...

É essa falha que o art. 4.º visa reparar. Houvesse sinceridade, e os próprios líderes do govêrno seriam os primeiros a defender sua permanência no texto da lei de 13 de maio Não há, porém, sinceridade. É preciso que a Previdência Social fique isenta de novos encargos, para que seus fundos sirvam a outros fins...

Os trabalhadores esclarecidos devem lutar de tôdas as formas, dentro da ordem e da disciplina, mas sem abrir mão dos direitos assegurados pela Constituição, pela rejeição dêsse veto, porque se êle vier a ser mantido, os nossos companheiros bancários ficariam com um privilégio, que não pleitearam nem desejam, de serem os únicos a ter por lei, uma aposentadoria móvel, bem diversa da aposentadoria congelada que pretendem impingir, como grande vantagem aos trabalhadores dos demais Institutos.

Não sabemos porque insistem em tamanha mistificação...

Totalmente eletrificados os subúrbios paulistas servidos pela Central do Brasil

Foram terminadas, no dia 8 p. passado, as obras de construção da rêde aérea no trecho entre Itaim e Itaquacetuba, ficando dessa maneira, inteiramente eletrificados os subúrbios paulistas, servidos pela Central do Brasil. A inauguração deu-se no dia 12, p. passado, com a presença do diretor-superintendente daquela ferrovia, que assistiu a partida dos primeiros trens elétricos, marcando nova era no sistema de transportes daqueles subúrbio. Desta forma foram eliminados os restantes carros de madeira que ainda circulavam naquelas linhas Nada menos que 142 trens elétricos, com capacidade para 170.000 passageiros, em benefício de 80.000 pessoas que atualmente embarcam e desembarcam na Estação de Roosevelt, correm naqueles trilhos diàriamente, sendo supridos por energia elétrica de 6.000 kw, fornecidos por uma subestação fixa instalada em Sebastião Guadalberto. Também outra subestação móvel, montada sôbre vagões em Mogi das Cruzes, está fornecendo 2.000 kw até que seja concluída em Calmon Viana a montagem da outra subestação fixa, com capacidade para o fornecimento de 6.000 kw.

"Comandos" britânicos desembarcam na Líbia

LONDRES 19 (FP) — Uma unidade de "comandos" britânicos recebeu ordem de desembarcar na Líbia.

Essa informação foi dada pelo Ministério da Defesa, e a unidade que recebeu o encargo é o "45.º Comando de Fuzileiros Navais" que está embarcado no cruzador Bermuda.

O pôrto de desembarque será Tobruk.

DA BANCADA DE IMPRENSA

escreve JAIR MARTINS, o Índio

O GOLPE DO LEITE EM PÓ

O trabalhador em época de eleição é vítima das mais sórdidas explorações. A caça ao voto se faz de tôdas as formas. A embromação se faz sentir de tôdas as maneiras. O "retrato do velhinho", o disco da Carta-Testamento ou "mensagens" atribuídas a Vargas, pelos que o exploraram em vida e vendem-no em fatias, depois de morto, são golpes por demais desmoralizados, pois o trabalhador já está escaldado de tanto proxenetismo eleitoreiro. O recurso está mais do que manjado. Não pega mais.

Apegam-se, agora, os caçadores de votos a um método mais sútil para engodar os favelados, justamente a classe que, pelo seu número e boa-fé, tem sido a maior vítima, depois de Getúlio, dos lenocinas cívicos que se emalocaram nos vários partidos políticos, rotulados de trabalhistas, socialistas-democráticos ou progressistas, misturados a uns poucos homens de bem.

O recurso mais em voga, atualmente, é o golpe do leite em pó. Em tôdas as favelas das zonas Norte e Sul, nos morros e conjuntos residenciais, alguns politicóides procuram aparecer diante dos humildes trabalhadores, como beneméritos, distribuindo latas de leite em pó, fazendo uma filantropia marôta, descarada mesmo, com o alimento que recebem de graça do Ministério, doado ao govêrno brasileiro pelo FISI, pela OTAN ou pelo Ponto IV, sob os auspícios do Departamento de Estado norte-americano

Para ilustrar nosso comentário, vamos transcrever o que publicou o "AMIG" órgão da Associação dos Amigos da Ilha do Governador, que nos enviou um amigo, residente naquele aprazível logradouro:

"PELA RAMA, FARSA DEMAGÓGICA

Aproxima-se para o povo brasileiro, uma época por demais perigosa. A demagogia proverbial dos políticos profissionais, ainda tem aceitação por parte dêsses desafortunados da sorte, apegados que são às vãs esperanças de um futuro melhor. E' fácil prometer e as promessas se avolumam tanto mais quanto se aproxima o dia em que se decidirá, nas urnas, o destino dessa Pátria, cujas glórias do passado, se entrechocam com as tristes cenas do presente.

A máquina eleitoral se movimenta no aliciar adeptos, aos quais se promete um emprêgo, um pôsto melhor, uma sinecura ou mesmo dinheiro. E nessa luta árdua, aonde a maioria dos políticos se emprega a fundo, gastando fortunas fàcilmente recuperáveis, são usados todos os meios de persuasão, que variam, segundo o nível moral de cada um, isto é, da oratória fluente dos grandes demagogos, até à prática dos métodos fraudulentos e imorais.

Como exemplo de propaganda cínica e vil, citarei um fato que se passou no Cartório da 12.ª Zona Eleitoral, quando ali se apresentou uma senhora, maltrapilha e doente, cujo rosto, espêlho de uma vida eivada de misérias, bem traduzia o sofrimento atroz que a consumia. Atendida que foi pelo signatário da presente, aquela criatura, que trazia nos braços uma criança que mais parecia um feto, declarou que não sabia ler nem escrever, mas que tinha necessidade de tirar o seu título, pois, sem êle, não lhe dariam mais o leite em pó, em certo escritório eleitoral.

Revoltado com tanta falta de escrúpulo, com tanta insensibilidade à dôr e à miséria, procurei facilitar àquela criatura, meios de que necessitava para aquisição imediata do leite em pó. Procuramos inteirar-nos, verdadeiramente, do fato, e viemos a saber que o tal escritório eleitoral existia. Para nossa maior vergonha, o leite que estava sendo distribuído criminosamente, havia sido cedido ao tal político, por um dos tais "departamentos de assistência social", tão pródigos em executar êsses "programas sociais" em vésperas de eleições.

Isto é vergonhoso. Imensamente vergonhoso. Não podemos crer no que vemos e observamos todos os dias Será necessária uma reação Não que se possa aconselhar a luta fratricida e inglória Isto seria agravar, ainda mais, a situação de decadência moral pela qual atravessa o país.

Lutamos sim, pela decisão unânime em se propagar os bons costumes, o senso de patriotismo, o repúdio à farsa demagógica, a aversão aos métodos criminosos, o desprêzo aos cínicos oportunistas. O momento, a chance se aproxima Pensemos nos homens que poderão dirigir êste imenso país. Façamos um estudo completo e individual de cada candidato que se nos apresente. Olhemos a sua vida pregressa, os seus costumes, e procuremos dissecar "in vivo" aquêle que tanto poderá ser um esteio da nossa honra e da nossa dignidade, como, também, um veículo da imoralidade e corrução."

—

Positivamente, o bravo e digno sr R. Capell Ferreira, a quem não temos o prazer e a honra de conhecer pessoalmente, esgotou o assunto Era necessária e imperiosa a transcrição Para escarmento dos trabalhadores, embromados por tantos safados Isto é o trabalhismo e a social-democracia pregados por alguns aventureiros, nos morros e favelas. Caberá ao trabalhador dar-lhes a resposta que merecem.

A REDENÇÃO DE CAXIAS

VIII

Joaquim Tenório Cavalcanti

A Fábrica Nacional de Motores, sediada no nosso município de Duque de Caxias, é um exemplo da capacidade do operário brasileiro, é um protesto eloqüente contra os que combatem os ideais nacionalistas, hoje já definitivamente arraigados no coração da nossa gente.

Seu progresso constante faz-nos acreditar, cada vez mais, nos destinos do Brasil, na sua emancipação econômica, através da industrialização, único meio de tirar-se o país do atraso e subdesenvolvimento, característicos de uma economia acentuadamente agrícola e de extensão de matérias primas.

A FNM, dá-nos conta o relatório de sua diretoria, dia a dia toma novos impulsos na trajetória ascensional do seu progresso. Integrada dentro dos critérios da GEIA, avança no sentido da nacionalização, por etapas, dos seus consagrados caminhões. Também volve ela as vistas para a fabricação de tratores, de que tanto necessita a nossa agricultura, que deve, à maneira dos países mais adiantados, ser totalmente mecanizada. A poupança de divisas que a FNM já proporciona é da ordem de dez milhões de dólares anuais.

Êsse quadro animador, que nos enche de fé e orgulho, tem origem na congregação de esforços entre todos que ali labutam. Ainda sexta-feira última, tivemos ocasião de presenciar um fato auspicioso que bem corrobora a nossa assertiva. Encontramos todo o seu operariado em festa, festa, que se diga, alto e bom som, espontânea e sincera, onde se viam diretoria e empregados se irmanarem para receber de volta, no seu seio, um dedicado e antigo servidor, o engenheiro Túlio Alencar Araripe.

Desde estudante, o engenheiro Túlio iniciou-se nos trabalhos daquela fábrica, assistindo-lhe o crescimento e, na sua gestão de diretor-industrial, a obtenção dos magníficos resultados a que acima aludimos. Agora, o atual presidente da fábrica, engenheiro Mário Pires, com seu alto descortínio administrativo, conhecendo o valor dêsse cearense de raça, e o seu prestígio junto aos operários que ali mourejam, resolveu trazer o homem certo para o lugar certo.

Para nós que almejamos Duque de Caxias cada vez mais econômicamente forte, que trabalhamos, na Câmara de Vereadores, pela aprovação da Deliberação número 444, que cancelou os débitos fiscais da FNM, por compreender a relevância de sua obra pioneira, é-nos grato associarmo-nos à justa alegria de todos os trabalhadores da fábrica, pelo retôrno do competente chefe.

Fomos, em nome do deputado Tenório Cavalcanti e no nosso próprio levar o abraço de amigo e admirador ao dr. Túlio Alencar. Naquele momento grandioso, comovido e cheio de fé no Brasil, esquecendo a nossa condição de político e candidato, só tivemos um pensamento: o de ver Caxias, um dia, nos diversos setores das suas atividades, administrada e dirigida por homens como o homenageado, que não esquecendo as enormes responsabilidades de seu cargo — das quais dá conta integralmente — pode ouvir, entender e sobretudo compreender tôda uma classe e os desejos de cada um dos seus comandados, em particular.

Presenciando tão belo espetáculo de comunhão entre trabalhadores e dirigentes da FNM, ocorreu-nos o empenho vivo de Tenório, que há dois anos vem pregando êsse mesmo clima de paz para a Prefeitura de Duque de Caxias, no sentido de consertar e engrandecer o nosso município.

SYLVIO MOREAUX

Há dois anos falecia nesta capital Sílvio Moreaux, escritor, jornalista, crítico, compositor e poeta, cujo trabalho sempre visou ao desenvolvimento cultural da terra em que nasceu.

Como poeta cantou a terra carioca exaltando-lhe a beleza, retratando tipos, criticando suas mazelas, defendendo-a dos inimigos. Jornalista, iniciou sua atividade na "Fôlha de Minas", de Belo Horizonte, e encerrou-a, pouco antes de morrer, no "Jornal do Brasil", exercendo a crítica radiofônica e musical. Escreveu vários libretos de ópera, entre os quais "Boiuna", musicada pelo maestro Pôrto Alegre e encenada no Teatro Municipal Antes, recebera a Medalha de Ouro da ABCT pela "Lenda de Irupê", encenada pelo Teatro Experimental de Ópera. Durante alguns anos manteve programas litero-musicais na Rádio Roquete Pinto e na Rádio Ministério da Educação.

Sílvio Moreaux

Neste ensejo do segundo aniversário de sua morte, poetas, escritores, jornalistas, musicistas, parentes e amigos do saudoso poeta de "Tocador de Realejo" que durante tantos anos trabalhou pela cultura, vão reverenciar sua memória mandando celebrar missa, que se realizará na próxima têrça-feira, dia 22, às 8.30 horas, na Capela da Tijuca, localizada no ponto final do bonde Tijuca, na Rua Conde de Bonfim.

O local dessa manifestação se justifica, pois era ali que Sílvio Moreaux repetidamente se recolhia em renovação espiritual, buscando confôrto e ânimo para os embates da vida. Era o seu refúgio predileto. Ali, sentia-se mais perto de Deus, mais encorajado pela presença Divina, mais disposto a manifestações artísticas e literárias que o projetaram na admiração e no coração de tantos amigos.

SEVERA REPRESSÃO À JOGATINA

Recomendação especial do governador fluminense — Até marginais recebiam porte de armas — Serão apreendidas as carteiras graciosas — Delegados militares retornarão aos quartéis

NITERÓI, 18 — "É inacreditável! Até em poder de marginais foram encontrados portes de arma e "carteiras de auxiliar de Polícia, fornecidos pela própria Polícia" — declarou, o sr. Sílvio Correia Mariz, novo secretário de Segurança Pública do Estado do Rio.

Salientou o secretário de Segurança que êsses portes de arma e carteiras distribuídos sem nenhum critério serão apreendidos, tendo, já baixado instruções nesse sentido, determinando, inclusive, a autuação de elementos que forem encontrados exibindo-se, pois, desde ontem, tais documentos foram considerados ilegais.

Futuramente os portes de arma só serão fornecidos depois de meticulosos exames no Instituto de Polícia Técnica e na Delegacia de Ordem Política e Social, pagando-se, pela extração, diretamente às recebedorias de Rendas como antigamente se fazia.

Declarou, ainda, o sr. Sílvio Correia Mariz que recebeu recomendações especiais do governador Togo de Barros no sentido de combater, sem tréguas, a jogatina em todo o Estado do Rio, o que fará, acentuou o secretário de Segurança, tão logo o Serviço de Transportes devolva os carros recolhidos para reforma vistoria e distribuição regrada, não se descuidando, também, de outros setores afetos à sua Pasta.

RETORNARÃO AOS QUARTEIS

Informou o secretário de Segurança, que pretende fazer retornar aos quartéis todos os militares que exercem cargos de delegados especiais, cargos êsses que serão entregues aos vinte e tantos delegados à disposição de seu gabinete.

Todavia, esclarece que quando injunções políticas aconselharem a mudança de qualquer delegado, será designado, em comissão, para o seu lugar, um comissário de Polícia, igualmente uma autoridade civil identificada com o cargo, mesmo no interino, onde, apesar de reiteradas recomendações não permanecem

Declarou, ainda, o sr Sílvio Correia Mariz que solicitará do governador Togo de Barros a compra de mais seis viaturas, para melhorar o Serviço de Radiopatrulha, além de estendê-lo a outras cidades.

UMA AULA INAUGURAL

Em março de 1955, um professor da Escola Nacional de Música, o mesmo que escreve estas, teve ocasião de falar, numa aula inaugural do ano escolar, obrigatória em tôdas as escolas da Universidade, sôbre um assunto bastante controvertido, qual seja o da Estética Musical. Assunto que até hoje ainda está em fase inicial, pôsto que muitos têm tentado elucidá-lo, mas em vão

Vamos expô-lo, em falta de outro assunto.

A palavra Estética, criada para designar a parte da filosofia destinada à apreciação da obra de arte ou o belo artístico, não é tão antiga como se supõe geralmente. Deve-se a Alexandre Baungarten, filósofo, crítico e musicólogo alemão, que, em 1750, publicou o primeiro volume de sua "Estética".

Os franceses queren. que a palavra estética tenha aparecido primeiro na França, em 1753, numa obra de Beausobre, "que lhe parece próprio a designar a metafísica do Belo". As datas, porém, os contrariam.

A Estética ou Ciência do Belo, até 1750, destinava-se ao estudo do belo em geral, assim como a Ética se ocupa do que é bom ou mau na conduta do homem, e a Lógica, que estuda a verdade em seu mais amplo sentido. Mas, não é novo o estudo do belo artístico; desde Aristóteles até meados do século XVIII, vem-se tentando estabelecer normas definitivas para o estudo da beleza. Porém, tôdas as definições da beleza nas obras de arte têm sempre encontrado oposições e uma grande variedade de conceitos.

A verdade é que o nosso senso da beleza varia de povo para povo, de época para época, de civilização para civilização. Muito há de se estranhar que êste problema não tenha encontrado maior campo na filosofia e na psicologia.

Encontramos sempre, entre os filósofos, raros estudos que se aprofundam no assunto; todos dissertam, apenas, alguns capítulos e de modo incerto e vago. "Entretanto, é certo que todos sentem a influência do belo, mas poucos espíritos lhe indagam o porquê. Há que acrescentar a isso as várias maneiras de apreciar a obra d'arte" Para os selvagens a beleza reside na deformação dos lábios, orelhas e nas cicatrizes lívidas e pavorosas. "Os gregos, todos sabem, punham a beleza na mocidade ou na calma simetria do corpo. Os romanos viam na ordem, na sublimidade, no poder e, na escultura e pintura, nas formas exuberantes. A Renascença encontra a beleza na côr; e em nossos tempos vêmo-la na música, na pintura, na dança, na poesia, na arquitetura etc. Mas só os filósofos procuram descobrir a sua natureza e o segrêdo de sua fôrça" Contudo, êsses filósofos não tomaram o problema em todos os seus aspectos, deixando-o até pouco tempo em fase elementar A ciência moderna começa a tomar a palavra aos filósofos Cabe ao já citado Beaugarten, o primeiro pensador a admitir a beleza como campo de estudo à parte e ao qual deu o nome de Estética.

Na Grécia antiga, onde os filósofos mais se interessaram pelo assunto, houve incapacidade para devastarem os segredos da beleza. Os anteriores a Sócrates estavam dominados pela física e pelas matemáticas, de modo que só cuidaram de definir a beleza em têrmos quantitativos — a música era a regularidade dos sons, e a beleza plástica, a regularidade das proporções. Platão, que só se importava em deter a decadência moral grega, não pôde mais aprofundadamente estudar o assunto; confunde Arte e Ética". Em Aristóteles encontramos a resposta grega; diz êle — "beleza é simetria, proporção e ordem orgânica de partes reunidas num todo". Daqui em diante, todos os filósofos não fizeram outra coisa senão repetir Aristóteles, no todo ou em parte

Voltaire insiste sôbre a relatividade do belo.

No século XIX, ao lado de conceitos, sistemas e teorias com tendências a metafísica, nascem e se desenvolvem vários ensaios de Estética Positiva. As teorias mais correntes são: "o belo é a harmonia, a constatação de unidade na variedade". "A arte não é mais que uma imitação da natureza"; "tudo que é real torna-se imperfeito"; "a beleza artística não é mais que a beleza moral vista através da beleza física"; "a função da arte é ter qualquer coisa de religião".

Temos aqui as teorias e os fundamentos de um punhado de filósofos experimentais, cujos nomes, para não ocupar espaço, não citamos.

(CONTINUA)

ASSIS REPUBLICANO

USINA

MÁQUINAS RODOVIÁRIAS BRASILEIRAS S. A.

MAROBRAS

PARA COMPLETAR NOSSA TURMA NOTURNA

PROCURAMOS EXCELENTES TRABALHADORES

2 TORNEIROS PARA BROQUEADEIRA - MANDILHADEIRA
1 SOLDADORES – ELÉTRICOS
ÔNIBUS CAXIAS – MANTIQUEIRA E
PRAÇA MAUÁ – FNM PARAM NA PORTA
ENCERRAMENTO DO HORÁRIO NOTURNO DE ACÔRDO COM O HORÁRIO DOS ÔNIBUS

FACULTA-SE A TURMA NOTURNA PERNOITE NA SALA DE REPOUSO – REFEITÓRIO – ASSISTÊNCIA MÉDICA

OS CANDIDATOS APRESENTAM-SE NA USINA
ESTRADA RIO - PETRÓPOLIS KM 15,2
(PISTA PARA PETRÓPOLIS)
JARDIM PRIMAVERA

ENCONTRADO O AVIÃO DESAPARECIDO na rota Belo Horizonte–Ponte Nova

Morto e irreconhecível o pilôto

Foi ontem encontrado, a 5 quilômetros da cidade de Ouro Prêto, próximo a Cachoeira da Andorinha, o avião tipo "Bonanza", prefixo PPEEB, que na sexta-feira passada decolou de Belo Horizonte com destino a Ponta Nova, desaparecendo a seguir.

O aparelho se encontrava completamente destroçado. Na cabina do avião estava o corpo do pilôto, capitão Protógenes Vilela Pereira, quase irreconhecível.

O Serviço de Depanagem da Fôrça Aérea Brasileira rumou para o local.

O garôto fujão e o guarda Nélson dos Santos

ENCONTRADO O FUJÃO

Trazido para nossa redação por um guarda da Central - Será enviado para a Delegacia de Caxias

Na tarde de ontem estêve em nossa redação o guarda 487, Nélson dos Santos, da Estrada de Ferro Central do Brasil, trazendo em sua companhia o menor Evandro Antônio da Conceição (12 anos filho de Maria Antônia da Conceição, residente na Estrada Duque de Caxias, próximo à Estação de Caxias) que se encontrava foragido de casa desde segunda-feira última.

Consoante nos informou o policial, ontem, quando lia um jornal e observando a fotografia de um desaparecido constatou tratar-se da mesma que uma senhora a 2 dias antes o havia mostrado dizendo tratar-se do seu filho que se achava desaparecido. Ao dar uma volta percebeu um garôto que sujo, vendia jornal e que muito se assemelhava com as fotografias em aprêço. Aproximando-se, viu que realmente se tratava do pequeno foragido e segurando-o trouxe até à nossa redação. O menor se encontra em nossa redação de onde sairá em companhia de um funcionário do jornal para a Delegacia de Duque de Caxias.

Cr$ 50,00 de entrada

A prazo, Cr$ 500,00 por mês
A vista a partir de Cr$ 15.000,00

e o restante com grandes facilidades de pagamento

VOCÊ comprará êste mês. – N. B.: Vendemos em dez meses, sem aumento

liquidificadores e rádios geladeiras, máquinas de costura, bicicletas, fogão a gás,

E TUDO O MAIS DE UTILIDADE PARA O SEU LAR.

A vista a partir de Cr$ 6.500,00 com 4 bôcas
A prazo Cr$ 360,00 por mês

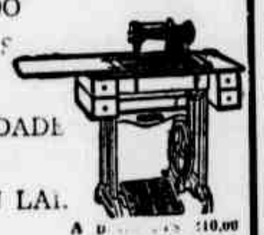

A prazo [illegible] 10,00 por mês
A vista a partir de Cr$ 5.000,00 com 5 gavetas

ANTONIO SOARES — REPRESENTAÇÕES
Rua Buenos Aires 156 – 2.º and (ao lado da Casa de Couros) e loja à Rua Buenos Aires 313 (perto do Campo de Santana)
NOTA: Vendo e entrego no Estado do Rio

DUAS CRIANÇAS E O PILÔTO MORRERAM NO DESASTRE DE AVIAÇÃO

Fazia parte da esquadrilha da fumaça, o aparelho sinistrado

Trágico desastre de aviação ocorreu ontem em Campo Belo, no Estado de Minas Gerais, ocasionando a morte do pilôto e de duas crianças. O avião tipo "Nort American", decolou do Campo dos Afonsos, para fazer demonstrações como parte da esquadrilha da fumaça, e, naquele local, precipitou-se ao solo. Na queda, passou próximo a um prédio explodindo ao tocar o solo.

Em conseqüência dessa explosão morreram o pilôto, capitão-aviador Leone Henrique Lane e as crianças, cujos nomes são ignorados e que brincavam no local do sinistro.

O CHOFER QUE ATROPELOU...

(Conclusão da 1. pag.)

Enquanto isso, d. Amélia, cada vez mais nervosa e choramingas, de súbito apareceu feliz. Raimunda explicava essa transformação dizendo maliciosamente que ela vira "pasarinho verde". E, de fato, um motorista de praça caíra-lhe nas graças e na sua imensa leviandade a patrôa não fazia grandes esforços para esconder o seu romance.

O sr. Anselmo gostava de jogar. Certos dias da semana voltava à casa ao amanhecer e isso favorecia os amôres da esbôsa. Um sia, quando voltávamos de um clube da Praça Tiradentes, eu e Raimunda encontramos em casa o amante da patrôa. Minha colega não se pôde conter e soltou um palavrão...

No dia seguinte, ganhamos de presente, cada uma de nós, um vestido e um par de sapatos usados mas em ótimas condições. Eu me preparei, fàcilmente, para fazer vistas largas ao romance, mas Raimunda continuou resfungando. Ela era fiel ao seu homem e não gostava de gente da láia da patrôa.

O "chauffeur" guiava um carro de boa aparência. Era alto, louro, de gestos lentos e usava, em pleno verão, um cachicol de seda.

O menino veio do colégio. Era uma criatura boa. Em 24 horas, conquistou a nossa simpatia. Vinha mostrar-nos revistas e discutir cinema e futebol.

Num domingo, depois do almôço, êle saira para encontrar-se com outros meninos de sua idade, quando tocaram nervosamente à campainha. Raimunda foi atender e trouxe a notícia dolorosa: Roldão fôra atropelado e levado para o Hospital Miguel Couto. Trouxeram-no no dia seguinte pela manhã. O "chauffeur" fôra prêso e autuado.

Eu estava preparando uma dose de coramina para a patrôa que ameaçava desmaios de minuto a minuto, quando Raimunda entrou com violência que lhe era habitual, dirigindo-se a dona Amélia e pondo-lhe diante dos olhos um jornal.

— E' melhor a senhora morrer logo. O motorista que ia matando seu filho é aquêle pilantra que a senhora namora.

Felizmente ela disse namora. O sr. Anselmo levantou-se como um tigre e cobriu a mulher de bofetadas.

Raimunda saiu do emprêgo na mesma hora. Eu demorei ainda uma semana.

Segunda-feira, outra história de Dora.

TEMPO VESUVIO

O PRÍNCIPE DAS SOMBRINHAS INFORMA

Tempo instável.
Temperatura estável.
Máxima, 26°2
Mínima, 17°6

VESUVIO LOUBET
Rua 7 de Setembro 84

VESUVIO CARIOCA
Rua da Carioca 35

VESUVIO 7 DE SETEMBRO
Rua 7 de Setembro 202

RESTAURANTE DA MORTE

(Conclusão da 1.ª pág.)

bel, 458) mais conhecido pela alcunha de "Paulo Maluco" e Delfino da Silva Couto Filho (casado, de 48 anos, pai de 12 filhos, funcionário da Light e residente na Rua Mipibu, 292). A coisa estava "quente" quando "Paulo Maluco" embriagado, saiu do meio do grupo e passou a dançar pelo estabelecimento, em meio às risadas dos presentes. Mas não viu uma mesa que estava à sua frente, derrubando-a e fazendo cair ao chão garrafas, copos etc.. Lameiro, talvez saturado dos constantes casos em que seu estabelecimento andou envolvido, foi até a gaveta da registradora e de lá voltou com uma pistola FN, que apontou para o teto, fazendo um disparo. "Paulo Maluco", ao ouvir o tiro aproximou-se, dizendo-lhe que não era preciso aquilo, porquanto estava disposto a pagar os prejuízos. Na mesma ocasião Paulinho, empregado do estabelecimento, aproximou-se do patrão, levando-o para a copa e acalmando-o. Mas "Paulo Maluco", que fôra levado para sua mesa, foi até àquele local, e, mal aproximava-se do comerciante, recebeu um tiro na altura do coração. Com a mão no peito tentou deter o criminoso, mas levou outro tiro. Os disparos chamaram a atenção dos amigos de "Paulo Maluco", que imediatamente correram até o local do crime, encontrando-o já quase sem vida. Revoltados os rapazes investiram contra Lameiro, que, sem perda de tempo, fêz novo disparo, ferindo desta vez o empregado José Clarindo da Silva (21 anos, solteiro, garção Rua Cumarim, 189 Olaria) que caiu ao solo com um ferimento na coxa direita.

QUASE LINCHADO

Não desistiram os perseguidores e, aos gritos de "linchai, linchai", continuaram no encalço do criminoso, que, em desabalada carreira, jogou a arma no jardim de frente da casa 409 da Rua Teresa Santos, fugindo depois para sua residência e ali homiziando-se.

Grande aglomeração circulou a casa, o que impediu que o assassino fugisse. Foi êle levado para o 23.º D. P. pela patrulha 83 chefiada pelo guarda-noturno 967. Lameiro, depois de autuado, foi recolhido ao xadrez.

Antes, entretanto, ouvido por aquela autoridade, declarou que tinha matado em legítima defesa, exibindo um ferimento na mão direita que teria sido produzido por faca. Pessoas que se achavam no estabelecimento, porém, declararam que não houve luta.

O linchamento só não foi efetuado porque a Polícia chegou a tempo de evitá-lo.

Assaltada a...

(Conclui na 11.ª página)

cruzeiros, além de carregarem um relógio de pulso, marca "Mondaine" e um rádio portátil alemão, que o nosso filho Zagalo comprou quando estêve fazendo a Europa. O rádio fôra adquirido por 15 mil cruzeiros. Os larápios, se quisessem, teriam levado objetos de mais valor. Todavia, contentaram-se com pouco. As autoridades do 15.º Distrito Policial, que registraram a ocorrência, estão fazendo sindicâncias no sentido de apurar a identidade dos gatunos.

Luta Democrática

Diretor Responsável
TENÓRIO CAVALCANTI

Um jornal de luta feito por homens que lutam pelos que não podem lutar

Redação e Administração
Av. Presidente Vargas 1 988
Sobreloja
Telefones de Reportagem:
23-4127 e 43-8362

Redator-Chefe
SANTA CRUZ LIMA

Secretário
RUI SANTA CRUZ

Gerente
ANTÔNIO CAVALCANTI
Tesoureiro
ANTONIO RODRIGUES CAVALCANTI

Telefone 23-2699

Chefe de Publicidade
VALTER DE SOUSA

Telefone 23-2699

ASSINATURAS

Anual	500,00
Semestral	300,00
Trimestral	200,00
Número do dia	1,50
Número atrasado	2,00

Caxias - Diretores
Mariano Cavalcanti de Albuquerque – Ed. 25 de Agôsto – Rua Joaquim Lopes Macedo 16 Sala 118 – Pela Rua Pitinto Casado n.º 5

Este jornal não se responsabiliza pelos conceitos consignados em artigos devidamente assinados

Os únicos cobradores autorizados são os srs. Francisco D'Oliveira, Júlio Durão Teixeira Bastos e Carlos Fernandes, que possuem as novas carteiras de identificação, estando a de côr vermelha sem qualquer valor

Número avulso, em São Paulo e Belo Horizonte
Cr$ 2,00

SUJEIRA NA AV GETÚLIO MOURA

Reclamam os moradores da vila "Buraco do André" — Verdadeiro foco de doenças

Os moradores da Vila, denominada "Buraco do André" localizada na Av. Getúlio Moura, de propriedade do sr. André de Tal, residente em Marechal Hermes, procuraram a nossa reportagem para apresentar queixa contra a sujeira reinante naquele logradouro e ao mesmo tempo solicitar do sr. prefeito as providência cabíveis para o caso.

No local a nossa reportagem constatou a presença de 15 famílias, ali residindo tôdas em barracos cujas condições de higiene são as mais deprimentes possíveis. Nota-se, entre outras coisas, um verdadeiro antro de doença, levando-se em consideração o amontoado de lixo no centro da Vila, sem contar com a existência de um único banheiro, sem espôto, onde todos indistintamente se servem.

A vila se situa nas visinhanças da Prefeitura de Nilópolis que, não obstante as inúmeras queixas apresentadas, não cuidou de pôr têrmo àquela situação da mais vergonhosa imundície. O antro de sujeira na Vila "buraco do André" se nos afigura um verdadeiro acinte à Saúde Pública.

O PRACINHA FOI MORTO POR ENGANO

Doloroso acontecimento em Haifa — Chegou ontem, a esta capital, o cadáver

Na madrugada de anteontem (quarta-feira) vítima de um engano de um seu colega, sentinela do acampamento, morreu no acampamento de Haifa o pracinha Benedito Ribamar Ferreira Viana, filho do senhor Alberto d'Avila Viana e senhora Amélia Ferreira Viana (19 anos Rua Senador Vergueiros, 81, ap. 102).

Segundo o Boletim informativo procedente de Haifa, o jovem Ribamar voltava de um passeio pelos arredores da concentração onde teria ido em companhia de outros companheiros. Afastando-se dos colegas penetrou a área vigiada, não sendo reconhecido pela sentinela, que em obediência ao regulamento, solicitou aos gritos que se identificasse. Como não o fizesse foi inapelàvelmente abatido a tiros ao transpor a área proibida. Quando era tentada a sua operação, Benedito veio a falecer.

O corpo do infeliz pracinha chegou ontem a esta capital num avião da Fôrça Aérea Brasileira.

REGRESSOU LUIZÃO

S. PAULO, 19 (Asapress) — O campeão brasileiro de meio-pesados Luís Inácio, regressou ontem de Lima, onde enfrentou o peruano Mauro Mina, numa luta em que levou nítida vantagem mas os jurados preferiram dar o empate. Em conseqüência, o empresário Jacó Nahum informou que, na primeira quinzena de setembro, acertará com o campeão sul-americano Dogomar Martinez, nova luta com Luisão, em disputa do título continental da categoria.

PARA IMPEDIR A GUERRA MUNDIAL

(Conclusão da 1.ª pág.)

agressão americana contra o Líbano e da agressão britânica contra a Jordânia o mundo atravessa momentos decisivos da história da humanidade e qualquer passo irrefletido pode acarretar a pior das catástrofes no mundo. Neste instante crítico da História, que não permite tolerar-se nenhuma negligência, o govêrno soviético propõe a convocação de uma conferência reunindo os chefes dos governos americano, soviético, britânico, francês e indiano e da qual participaria o sr. Hammarskjoeld, secretário-geral da ONU, a fim de se tomarem as medidas urgentes destinadas a pôr fim ao conflito militar que começou. Propomos que os chefes de govêrno se reúnam todos os dias em caráter de permanência. O problema da data e do lugar da reunião não deverá constituir um obstáculo no caminho da convocação. A União Soviética aceitaria qualquer lugar que lhe fôsse proposto, mesmo Washington, se por uma razão ou por outra, as potências ocidentais recusassem sua convocação em uma das capitais neutras. A União Soviética acha que é importante que a reunião se realize com urgência, pois os canhões começaram a se fazer ouvir. Propomos que a reunião seja a 22 de julho em Genebra. O govêrno da URSS espera que os governos dos Estados Unidos, Grã Bretanha, França e Índia apreciem êste apêlo no seu justo valor."

As mulheres ..

(Conclusão da 1.ª pág.)

já haviam sido aumentados na previsão de desordens.

Com efeito, os membros da seita religiosa dos "dukhobor" de origem russa, provocaram 17 atentados a bomba na região desde o começo do ano.

Vindos da Rússia, no século passado para fugir às perseguições os membros da seita de "dukhobor" obtiveram asilo no Canadá. Hoje em dia são cêrca de 30.000, tendo a maioria conservado a sua nacionalidade de origem. Uns 2 000 homens e mulheres da seita formaram um grupo extremamente fanático chamado "Filhos da Liberdade". Para exprimir o seu descontentamento contra os costumes canadenses ou em sinal de protesto contra as leis que recusam observar as mulheres adquiriram o hábito de rasgar seus vestidos e passear inteiramente nuas nas praças públicas. Enquanto isso, os homens atiram bombas.

A polícia teme que êles tentem manifestar-se, segundo seu costume, para proteger contra a presença da princesa Margaret em Kelleva.

30 lambretistas...

(Conclusão da 12.ª página)

recinto sedentos de bebidas alcoólicas e como o seu desejo não fôsse logo satisfeito travaram conflito com os presentes, ficando, em conseqüência, muitas pessoas feridas.

Conforme apurou a reportagem, o sr. Alberto Ferreira Ribeiro montou filial na Avenida Suburbana, 9 991, que inaugurou, ontem. Em comemoração ao acontecimento reuniu 30 de seus funcionários para uma festinha íntima, na Sears, na Rua Dias da Cruz, 637.

Estavam tranquilos, quando notaram um grupo de rapazes que entrava pela casa adentro. Procuraram saber de que se tratava e os "lambretistas" disseram que queriam beber. Completaram o pedido com gestos cinematográficos e, como não foram imediatamente satisfeitos no seu desejo agrediram os presentes. O conflito foi verdadeiramente assustador, ficando diversos elementos com ferimentos leves.

Comunicado o fato à polícia ali compareceram duas viaturas da Rádiopatrulha (RP-44 e RP-19) que trancafiaram, com muito custo, os desordeiros, em número de 20, ao todo.

Efetuada a prisão foram os "transviados" conduzidos para o 22.º Distrito Policial, sendo identificados como "cabeças" da invasão: Manuel Pereira Rodrigues (22 anos, lambretista profissional, branco, solteiro), Ítalo Pôrto Júnior, Murilo Melo da Cruz, Pascoal Domingues, Odir de Assis (êste andava armado com uma peixeira), e Paulo Roberto Alves. Apurou-se, também, que os 20 maus-elementos "fazem ponto" no cinema Imperator, localizado em frente à loja da Sears.

Acidente de trem em Engenheiro Leal

Um acidente na Central do Brasil verificou-se ontem às 19 horas, em Engenheiro Leal, quando a composição de prefixo UA-70, procedente de São Mateus chocou-se com o cargueiro que se encontrava parado na citada Estação deixando-o completamente danificado. Tentando explicar o motivo da violenta colisão disse o sr. Manuel Bento Pereira da Silva, agente da Estação de Engenheiro Leal, que tudo acontecera porque ali o serviço de sinalização é precário. Assim sendo a Estação de Magno deu partida para o trem de passageiros dirigido por Valdemar Pereira (solteiro, 43 anos, Rua Plutão, 1 Engenheiro Pedreira, Estado do Rio) antes que a linha estivesse desempedida. Numa curva já próximo ao local onde se encontrava o cargueiro Valdemar só teve tempo de gritar para os passageiros de que a composição ia bater. Após a ocorrência o trem UA-70 saltou dos trilhos indo ficar bem junto ao muro. Os feridos no desastre de ontem, além do maquinista, são: Ana Travassos da Silva (casada 30 anos doméstica Rua Engenho do Mato 33) com contusões e escoriações e Ernâni Florines (solteiro, 35 anos, servente R. Sacadura Cabral, 167).

As vítimas foram medicadas no Pôsto de Assistência do Méier, tendo comparecido ao lugar do sinistro, autoridades do 23.º Distrito Policial e elementos do Corpo de Bombeiros de Campinho.

Em 6 meses, a Central transportou mais de 240 mil cabeças de gado para o carioca

A Central do Brasil transportou, para consumo da população carioca, durante o primeiro semestre de 58, 250.306 cabeças de gado, procedentes de Minas Gerais, São Paulo e Estado do Rio. Só o último mês de junho apresentou um transporte de 41.097 cabeças, o que apresenta sensível aumento em relação ao igual período no ano de 57, quando foram transportadas 244.924 cabeças. Com o transporte do mês próximo passado, elevou-se a mais de 40.000 cabeças a média mensal do que transportou a ferrovia, no corrente ano.

Aída não...

(Conclusão da 12.ª página)

des" do "play-boys", sabedores de sua "boa educação" e "respeito para com a pessoa humana" a polícia está formando seu juízo sôbre os matadores de Aída. E as informações que têm os policiais colhido em Copacabana sôbre a "turma" que se encontra em palpos de aranha são as piores possíveis. Acrescente-se que Cássio de há muito transformara o "Rio Nôbre" num "rendez-vous", pois ali costumava levar mulheres para os apartamentos desocupados. Nessas aventuras fazia-se acompanhar de Ronaldo e Manuel Costa. Um ponto no caso ainda não ficou esclarecido: quem empurrou Aída pela janela?

ACAREAÇÃO INUTIL

Na tarde de ontem procedeu-se à acareação entre os dois empregados do edifício Rio Nôbre e de Ronaldo. Dêsse encontro nada de importante para a elucidação do mistério ficou apurado. Tudavia confirmou-se que Cássio foi quem mais ativamente tentou violentar a môça. Soube-se, também, que Aída já havia ali estado em companhia de Ronaldo. Por volta das 20,40 horas ela se encontrara com uma jovem desconhecida... de nome Belinda.

Na semana entrante esperam as autoridades que os "jovens transviados" declarem o principal personagem da história pois do contrário, ficarão durante muito tempo frequentando a Delegacias.

O crime foi monstruoso, mas terrível. Ainda que se trate de menores os responsáveis por êle serão castigados severamente, no que disse o delegado da Polícia Técnica.

O povo carioca e, especialmente os moradores do bairro em que ocorreu a tragédia, querem ver por trás das grades os assassinatos.

Penetrou na..

(Conclusão da 12.ª pág.)

rancou-a do berço, já não mais a salvo das chamas, que lhe lambiam as pernas e os pés, provocando-lhe queimaduras.

SOCORREM OS VIZINHOS

Nesta altura já os vizinhos advertidos pelas chamas e pelos clamores das vítimas correram em seu socorro. Providenciaram imediatamente o concurso dos bombeiros do Pôsto de Campinho, que após insano trabalho conseguiram debelar definitivamente o fogo que já havia destruído a casa em quase sua totalidade. Em seguida solicitaram uma ambulância que os conduziu ao Hospital Carlos Chagas onde foram medicadas.

DESTRUIÇÃO QUASE TOTAL

O fogão ficou quase totalmente danificado, acontecendo o mesmo com o bujão de gás que voou pelos ares abrindo verdadeira cratera no teto da cozinha. O fogo destruiu impiedosamente a sala, a cozinha e o quarto onde se encontrava o pequeno César.

A POLÍCIA

A ocorrência foi levada ao conhecimento da Polícia. O investigador José Vicente, presente ao local, solicitou o concurso da Perícia para estipular o prejuízo. As perdas foram orçadas em mais de 25 mil cruzeiros.

Capturados ..

(Conclusão da 12.ª página)

Os meliantes submetidos a interrogatórios declararam serem êles, em número de quatro, tendo um fugido em direção a Petrópolis. Para aquela cidade rumou imediatamente o subdelegado de São Mateus a fim de capturar o último assassino.

CASA DE COURO
Corta-se sola, papelão e lona
groupons de vários tipos
Artigos em geral para sapateiros
Nataide Dias da Silva
Rua Ramiro Gonçalves, 65
S. JOÃO DE MERITI

PIABETÁ (Terrenos)
Vendo ótimos lotes urbanizados entre a estação (18 trens) e a estrada, lotações (4 linhas). Prestações de Cr$ 480,00. Chefe de vendas: Alexandre. Av. Pres. Vargas, 529-1403. Tel.: 43-5713 diàriamente de 2 às 18 horas. Aceito corretores e inspetores. PARQUE VENEZA.

FOGÃO "HELIOGÁS" – Cr$ 350,00 MENSAIS

Instalamos em sua residência com apenas Cr$ 350,00 mensais e entrada de Cr$ 500,00 ótimos
FOGÕES "HELIOGÁS"
CASA SENSATA
AV. SUBURBANA N. 1420
Perto do LARGO DA ABOLIÇÃO

MAGREZA
Adquira o pêso exato e corpo perfeito com
VIKELP
Nas farmácias e drogarias

FOGÃO HELIOGÁS
Entrada Cr$ 500,00 e mensalidades de Cr$ 150,00. Entregamos em 48 horas instalado no seu domicílio
CASA LIBERAL DE MAQUINAS
Rua Conde de Bonfim 277 – T.: 54 1296 e R. Viúva Dantas 60-D – CAMPO GRANDE perto da Estação

CLÍNICA SÃO GERALDO
AVENIDA MEM DE SÁ 226-A Sala 202
3as. 5as. e sábados, 9 às 13 horas
RUA URANOS 1385 – 3as. 5as. e sábs. 16 às 20 horas
DR. CARLOS JOSÉ MENEZES ROCHA
Tels.: 30-7498 — 30-0906 — 32-8758

O. T. D.
Organização Técnica de Desenho
CONSTRUÇÃO – LEGALIZAÇÃO
DESMEMBRAMENTO E INSTALAÇÃO
RUA SÃO PEDRO, 11 SALA 6 – SÃO JOÃO DE MERITI
ESTADO DO RIO

CURSO DE RÁDIO GRATUITO
LART AMPLIANDO SUAS NOVAS INSTALAÇÕES, OFERECE O MAIS MODERNO MÉTODO DE ENSINO PRÁTICO DE RÁDIO PELO SISTEMA VISUAL:
USANDO A PROJEÇÃO CINEMATOGRÁFICA
MATRÍCULAS ABERTAS PARA NOVAS TURMAS DE INICIANTES, COM HORÁRIOS PELA MANHÃ, À TARDE E À NOITE – Tendo um horário à tarde especial para o
CURSO FEMININO
Faça uma visita, sem compromisso, ou solicite informações pelo correio
NOVO ENDEREÇO – RUA DO TEATRO N.º 1 – 2.º and. (por cima das Casas Franklim), no Largo de São Francisco

SINGER USADAS

RUY MAFRA & IRMÃO
VENDEMOS ótimas recondicionadas das antigas 10 anos de garantia 4 gavetas Entrada Cr$ 500,00 e por mês Cr$ 300,00 – 5 gavetas Entrada Cr$ 900,00 e mensalidade de Cr$ 300,00. Pagamento à vista: 4 gavetas Cr$ 4.000,00; 5 gavetas Cr$ ... 5.000,00 – Também compramos MAQUINAS USADAS – RUA ESTACIO DE SA 165-A Largo de Estácio – Tel.: 28-7547 e AV. MONSENHOR FELIX 538-A IRAJA perto da Estação – CUMPRIMOS O QUE ANUNCIAMOS

NÃO MATE O SEU PAI A SÓCOS PARA COMPRAR UM PAR DE SAPATOS
COMPRE-O NA
SAPATARIA ALBERTO
Rua Manuel Correia, 68 – CAXIAS

Dormitórios rústicos Cr$ 500,00 mensais
oferecemos lindos e modernos dormitórios rústicos com 6 peças. — ENTRADA: Cr$ 1.000,00 e Cr$ 500,00 por mês. (Aceitamos móveis usados como sinal)
MOBILIÁRIA MARFIM
RUA ESTÁCIO DE SÁ, 127 — Telefone: 32-1500

CHÁCARA—DERBY CLUB
Vendem-se lindas areas medindo 20 x 100 (2 000 m2) em prestações a partir de Cr$ 950,00 mensais, sem entrada e sem juros junto ao DERBY CLUB FLUMINENSE e Refinaria de Petróleo DUQUE DE CAXIAS — Valorização certa onde V. S. pode morar e trabalhar no Rio. Trens e ônibus diretos, a 30 minutos do centro — Informações e vendas com a "MERCOLA LTDA." — AVENIDA RIO-PETRÓPOLIS N. 1.511 — 2.º andar Sala 201 — D. DE CAXIAS, e AV. PRES. VARGAS N. 446 — 12.º andar, Grupo 1.203 — Rio — Visitas sem compromisso aos terrenos aos domingos das 8 às 9 horas nos endereços acima. Apresente o anúncio. Aceitam-se Corretores(as) e Inspetores(as)

PROBLEMAS DO NEGRO BRASILEIRO

UMA BATALHA QUE É DE TODOS

Escreve JOAO CABRAL ALVES
Fundador e presidente da "União dos Homens de Côr dos Estados Unidos do Brasil"

Em tôda a parte há bons e — desgraçadamente — há ruins. É forçoso e convirmos, uma das fraquezas da humanidade e mui particularmente, pela forma como se apresenta a maldade humana em nossos dias, próprio da época em que vivemos. Passarão anos e anos, talvez séculos, até que o homem seja efetivamente irmão de outro homem.

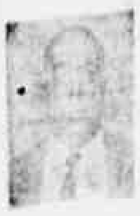

Entre nós, negros, essa maldade muito mais se acentua, tal a baixeza com que se apresenta em certos casos. Queremos nos referir aos elementos que, sabendo o quanto de sacrifício vimos arrostando para alcançarmos o pouco que temos conseguido para a elevação intelectual e econômica de nossa raça, não se pejam em intitularem-se líderes das pessoas de côr e, nessa falsa qualidade procuram arrupar, para dirigir, alguns modestos companheiros, de um modo geral pessoas de poucas letras senão analfabetos, desorientando-os e lançando-lhes a semente da desconfiança, criando assim, descrentes, ao invés de colaboradores em benefício de nossa causa sagrada.

São elementos que vivem em razão de seus próprios interêsses, nada mais lhes importando. Nada deram de si à causa comum que vimos defendendo há tanto tempo. Nada fizeram. Nada perderam. Arrasam tudo. Vivem da mentira e da falsidade. Não trepidam diante de nada. Se vestem com a roupagem da verdade para iludir incautos e enganar os de boa-fé.

Depois de conseguirem alguns níqueis destruindo tudo quanto de bom se tenha feito, depois de tentarem, embora sem conseguir, desmoralizar os idealistas e verdadeiros líderes, recuam, escondem-se como feras acuadas, até que outro espírito abnegado se erga para nova luta em prol dos companheiros esbulhados. Então êles novamente voltam, como sempre, verdadeiros abutres para seu trabalho de descrédito e pessimismo.

Não necessitamos citar nomes, pois todos os mais esclarecidos os conhecem. Nem é nosso desejo iniciar ou manter uma polêmica, de resto sem razão de ser já que esses elementos, desprovidos de qualquer razão, não têm, automàticamente, argumentos em sua defesa nem justificativa para seus atos deletérios.

Somos uma Sociedade organizada nacionalmente. Pouco foi feito no terreno beneficente. Disso estamos cientes por sermos os dirigentes. Mas, o pouco feito — sem o calor oficial e com a ajuda dos generosos — constitui um patrimônio que é a soma de muito trabalho e muito sacrifício. Nossos associados de 14 Estados da Federação valorizam êsse trabalho porque, na sua humildade, sabem reconhecer o que temos feito. Demais, êles e seus dependentes, têm recebido nossa assistência educacional e beneficente.

Nesta luta temos contado com o apoio de todos — pretos e brancos — por ser essa a nossa orientação. Demais todos sabem, não temos caráter racial, conforme está explícito no artigo 2.º de nossos Estatutos.

Já foi dito aqui e tornamos a repetir que somos uma sociedade beneficente, sem qualquer exclusivismo. Nos preocupamos com os problemas do negro brasileiro, nos revoltamos com o racismo e o combatemos com indignação.

Mas o combatemos como brasileiros, como patriotas, cientes de que êsse é o caminho que êste século indica ao homem civilizado. O racismo é um atestado de ignorância que não queremos para nossa pátria. Demais, se nossa Sociedade ou melhor, nossa organização reunisse apenas negros ou seus descendentes mais próximos, estaria incorrendo lògicamente em contravenção penal e contra nós se voltará a lei Afonso Arinos por nossa causa criada.

Pelo exposto, vê-se claramente a nossa posição ante o problema racial e nossa repulsa aos que, intitulando-se líderes das pessoas de côr, criam problemas que se pode comparar a verdadeiros quistos que só merecem a repulsa das pessoas bem intencionadas. É evidente que o problema racial é, antes de tudo um problema intrinsecamente ligado à formação nacional. Somos um país jovem, de recente estrutura e seria impossível desejar, desde logo, uma rígida formação nacional e étnica no que diz respeito às raças. O caldeamento é inevitável e a miscigenação uma necessidade.

Os fatôres econômicos (um escravismo anacrônico ainda recente) trazem consigo o inevitável desajuste e a consequente e amarga divisão.

Daí depreender-se nosso ponto de vista: — é um problema nacional e, portanto, um problema para os patriotas para os idealistas. Justíssima pois a nossa indignação quando elementos da própria raça esquecem ou fingem ignorar nossas reais finalidades, passando a explorar seus humildes irmãos, locupletando-se e, ainda, o que é pior, dissolvendo o pouco que se tem feito para que políticos inescrupulosos tirem proveitos do desespêro dos nossos companheiros.

As inúmeras cartas que temos recebido provam que estamos trilhando o caminho certo e dêle jamais nos afastaremos. Nossa bandeira é uma bandeira que abriga milhões e não há dúvida que venceremos.

NOVO HOTEL
PRÓXIMO A ESTAÇÃO RODOVIARIA
Confôrto — Asseio — Quartos e Apartamentos com água quente e fria Preços módicos
AV RIO PETROPOLIS 1446 — CAXIAS — E DO RIO

"FLASH" DE MERITI

Dizem que o Areo Teodoro anda desconfiado da fidelidade de seus cupinchas. E, mais ainda, do apoio do presidente do PDC...

Ouvimos, de um "vermelho", interessante confidência. Contou-nos êle que o Areo, quando trazia ainda no ouvido o som caloroso das declarações de amor do delegado do monsenhor Arruda Câmara em terras de Meriti, disse a dois representantes de células:

"Aceitei o apoio dêles para fazer "onda". Sobrepeliz só assenta bem em batina; sacristão só faz acôrdo com vigário. Vocês pensam que o presidente local do PDC está comigo? Cristão, meus amigos, só se alia ao diabo, para valorizar-se aos olhos dos santos!... Fiquem firmes, camaradas de Kruschev e meus companheiros! Êles me deixarão, quando alguém aumentar o preço..."

A desgraça do Areo é duvidar de quem vem ajudá-lo. A infelicidade do espeque é o destino de sustentar o mourão. Caibro é um pau que fala grosso, mas quem agüenta a carga da telha é a ripa...

O Areo abocanha tudo. As autarquias são alpendres do PTB, o seu partido. O Fundo Sindical fornece mantas e perfumes caros a seus aliados, os comunistas. Entretanto, os papeis ridículos, em São João de Meriti, o ofício de lacaio louvaminheiro, são dados ao PDC...

Ninguém se submeteu, em terras meritienses, ao mister de faxineiro do "petebismo". O professor Figueiredo, do PRT, preferiu viajar com Virgílio, como companheiro, a gozar com o Areo, bancando bufão. O Tião Azambuja mandou o pelego às favas, quando reduzido à insignificância de bobo de um ridículo capeto. Só o presidente do PDC achou, até aqui, muito boa a situação de jogral...

Não somos contra o PTB. E, muito menos, contra os petebistas. Mas... rimo-nos do Areo e, muito mais, de suas manias e "cacoetes"...

DOM CHICOTE

Procurava pela mulher fujona e foi agredido na Delegacia

Fatos graves passam-se na repartição policial de Caxias

José Barreto

José Barreto da Rosa (branco, casado, 43 anos, Rua Itacibá, 70 Caxias) procurou esta redação para apresentar grave acusação contra a Delegacia de Caxias.

Contou o queixoso que, anteontem, procurou aquela delegacia para relatar o desaparecimento de sua espôsa Edvinzens Rita da Silva Rosa (branca, 27 anos) com quem se casara há 26 dias e que injustificàvelmente sumira de sua residência levando móveis, tôdas as roupas e objetos outros de valor.

— Pedi ao investigador Gérson (destacado num Distrito do Rio, mas freqüentemente visto naquela delegacia) que mandasse fazer uma vistoria na casa, para constatar o fato, e êste, sem qualquer motivo, gritou dizendo o que ia fazer era me dar uns sôcos. Sem oportunidade de reagir fui agredido, e logo em seguida prêso. Só fui sôlto dois dias depois.

A seguir, explicou o gráfico que sua mulher era uma leviana:

— Já a conheci com um filho, que registrei com o meu nome. Quinze dias após o casamento encontrei, surprêso, escondido em um móvel, um bilhete de um dos seus amantes, marcando encontro. Fiz uma devassa em casa e encontrei mais 10 fotografias de amantes seus, tôdas com dedicatórias amorosas. Mas, apesar disso, não a mandei embora, porque a estimava, embora estivesse decidido a uma separação judicial.

JÔGO E PROSTITUIÇÃO

Mais tarde, apurávamos que o investigador Gérson serve numa Delegacia desta capital, e que, por ser amigo do delegado de Caxias, vem servindo ali como uma espécie de "olheiro".

Contra o titular daquela delegacia, aliás, várias queixas têm vindo a furo ùltimamente. Uma delas é a de que teria recebido 6.000 cruzeiros de um contraventor, proprietário de um parque de diversões para que o mesmo funcionasse durante dois meses sem ser molestado. Enquanto isso o jôgo campeia cada vez mais livre em Caxias, a prostituição aumenta sem que sejam tomadas as medidas que o caso requer.

MAQUINAS SINGER RECONDICIONADAS

Igual a esta com 10 anos de garantia podereis adquirir com Cr$ 500,00 de entrada e Cr$ 500,00 mensais
A VISTA — CR$ 5.200,00
CASA POPULAR DE MAQUINAS
RUA HADDOCK LOBO 47
Tel.: 48-8774
"Compramos máquinas usadas de qualquer tipo"

RUY MAFRA & IRMÃO
CUMPRE O QUE ANUNCIA

PERSEGUEM A INQUILINA

Senhorio e advogado perderam a questão no Judiciário — Apêlo às autoridades

Compareceu na manhã de ontem, à nossa redação a senhora Cármen Santos Silva (casada, 37 anos, Rua Júlio do Carmo, 190) para uma queixa.

Cármen dos Santos declarou que há muito tempo vem sofrendo sérias perseguições do seu senhorio Silvio Sanches Garcia antes e depois dêste ter perdido a ação de despêjo movida contra ela e corrida na 8.ª Vara Civil. Pretendia o senhorio aumentar o aluguel do quarto onde mora com 3 filhos e sua mãe Maria Inês Fiúza, de 500 cruzeiros para 2 mil e quinhentos cruzeiros, para forçar a sua saída já que não lhe era possível pagar, visto ter que trabalhar para sustentar tôda a sua família abandonada em suas mãos pelo marido. Não obstante ter o senhorio perdido a ação continua perseguindo-a, incessantemente auxiliado pelo seu advogado Geraldo Paulo Cotal.

Carmen Santos Silva, a queixosa

Por nosso intermédio, pede aquela senhora às autoridades do 13.º D. P. onde já se apresentou inúmeras vêzes, que tomem as providências necessárias no sentido de evitar tais perseguições.

Amidalas doentes? — Tirai pela Diatermo-coagulação sem operação — sem sangue — sem dor — sem repouso —
indicado para pessoas idosas, emotivas, cardíacas, diabéticas, anêmicas, hemofílicas e demais casos que contra-indiquem ablação cirúrgica
DR HENRIQUE BROCHADO
Av. Marechal Floriano 115 — sobrado — Diàriamente das 9 às 15 horas
Consultas Cr$ 100,00
Operações desde Cr$ 500,00
CLINICA DE OLHOS — OUVIDOS — NARIZ — GARGANTA
Receitas para óculos
— Não atende aos sábados —

ESTÁ DOENTE?
Não tem melhoras? Deseja uma consulta espiritualista? Escreva dizendo o que sente para o Centro Espirita São Miguel — Rua Frias, 315, enviando endereço e selos para resposta

DEPÓSITO DAMASCENO
Comprador de Alumínio Bronze Chumbo Cobre Garrafas Ferro Velho Zinco Papel Carre Velho e todos os Artigos do Ramo
PAGA-SE BEM
ARGEU ALVES DAMASCENO
Travessa Rosinda Martins 48 — Nova Iguaçu
Estado do Rio

DESAPARECIDOS

Valter Padilha Bastos (12 anos, filho de Rosa Maria Bastos, Rua Aibu, 54, em Engenho Novo) desapareceu da sua residência há vinte dias passados.

Seus familiares estiveram em nossa redação para solicitar dos leitores da LUTA que os auxiliem a descobrir o seu paradeiro, caso o identifiquem mediante a fotografia acima. Qualquer informação poderá ser dada para o endereço supra ou para o telefone 38-9039.

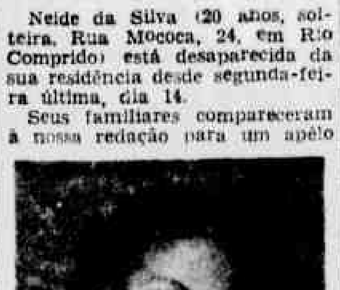

Valter Padilha Bastos

* * *

Neide da Silva (20 anos, solteira, Rua Mococa, 24, em Rio Comprido) está desaparecida da sua residência desde segunda-feira última, dia 14.

Seus familiares compareceram à nossa redação para um apêlo aos leitores de LUTA, no sentido de que os auxiliem na descoberta do seu paradeiro. Qualquer informação poderá ser dada para o telefone 32-3485 ou para o endereço supra.

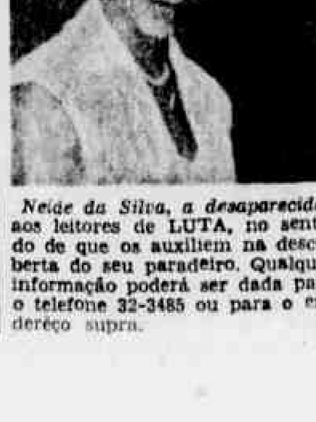

Neide da Silva, a desaparecida

Remeta urgente ou apresente-o pessoalmente e habilite-se a ganhar um lote na CIDADE SATÉLITE DA NOVA CAPITAL FEDERAL. Aos primeiros que apresentarem êste cupon, distribuiremos lotes à título de propaganda
IMOBILIÁRIA JARDIM BRASÍLIA
Avenida Presidente Vargas, 418 - s/909 - D. Federal
Carta Patente 165
NOME ....
ENDEREÇO ....
PROFISSÃO .... IDADE ....
CIDADE .... ESTADO ....
Imp. a/Prêmio - Dec. 7930 P/c. do Premiado

"FLASHES" DE CAXIAS

No Maringá, há um velho de madeixas brancas, penduradas nas faces, com pôse e aspecto de Marajá.

Tem maior pança que a de Santo Tomás, o servo de Deus que comia mais que sete diabos.

Até ontem, foi pelego, agarrado à côrte de João Goulart, como brinco que se afivela à orelha, seguro na parte mole. Hoje, é um redimido. Tornou-se inimigo confesso dos carrapatos do Fundo Sindical.

Lutou com os Provisórios no Rio Grande e tomou, na barraca do Feio, nos Pampas, o amargo chimarrão. E, de lenço vermelho ao pescoço, bombacha e sombreiro, acampou às margens do Guaíra.

Vindo ao Rio, o primeiro monumento que visitou foi o obelisco, onde foi amarrar o seu sendeiro. E, depois, tornou-se estrangeiro. Não esqueceu, entretanto, na estância, o ofício de comissário, cargo que ocupou, antes de olhar as cochilas sulinas.

Seu nome: Severiano Carvalho, maior, vacinado, casado, proprietário. Melhor identidade não poderemos dar.

Devoto de Exu Caveira, o Carvalho tem um estoque de "birita" nas prateleiras, para divertir os devotos do santo africano. E com que satisfação fala no dendê e no acarajé!

Sua companheira dedicada aprecia feijoada, mas só se emociona o Carvalho, quando ouve o som dos atabaques, que rememoram os terreiros baianos...

Duas filhas suas estão em casa para cuidar do "velho". Mas, ao que parece, já estão cansadas de dar pirão ao incorrigível glutão, cuja fome nem dieta prescrita cura. E vão casar-se!

O fraco do Carvalho é comer. Quando não come, é mais triste que a infelicidade. Mas, quando engole guizado, é mais feliz que um beato!

Diz êle que, quando me viu, estimou-me, tornando-se "chapa" intransigente do "papai". Confundiu-me, certamente, com Exu. Prêto, de prêto se não distingue, a não ser no claro. Esqueleto, ne esqueleto não se diferencia, nem mesmo à luz de dois mil refletores. Eu e Exu somos um...

De vez em vez, vou visitar o velho Carvalho. Chego ali odiando a cachaça. Mas, em deixando o "canzuá", quase que não consigo deixar a grama da ladeira, sem amassá-la, num tombo involuntário. Cana de santo deixa "grog", mesmo só quem a vê!

SANCHO SEM PANÇA

AGREDIDA PELO COMISSÁRIO

Carta ao chefe de Polícia, em que a quase suicida acusa o policial — Além de esmurrá-la, rasgou a escritura de compra do barraco

Na nossa edição de anteontem noticiamos que Júlia Stelman Ferreira (branca, casada, 21 anos, Rua Itapetininga, 281 em Vicente de Carvalho) tentara suicidar-se, ingerindo forte dose de corrosivo. O fato verificou-se porque o marido de Júlia, de quem já estava desquitada, voltou ao barraco e carregou tudo o que pôde. Quando Júlia chegou encontrou a habitação completamente vazia, pois nem o leito, João Batista Ferreira deixara. Desesperada quis terminar com a existência. Acusando intoxicação exógena, foi medicada no Hospital Sousa Aguiar.

Júlia Stelman, em nossa redação

PEDIRA PROVIDENCIAS AO CHEFE DE POLICIA

Ao general Amauri Kruel, antes de tentar suicidar-se, solicitou Júlia Stelman um pouco de atenção para o seu humilde problema, cuja carta aqui transcrevemos.

"Faço um apêlo a v. exa. no sentido de que consiga obter as peças que foram roubadas do meu barraco. O autor do crime foi o meu próprio marido João Batista Ferreira, que se fêz acompanhar de sua mãe Helena e de sua irmã Carmelita e do advogado comissário Benzi, que segundo me declarou, recebeu 10 mil cruzeiros para "fazer o serviço". Dirigime ao 24.º Distrito Policial mas o comissário de plantão se comunicou com o sr. Benzi e êste informou que eu era uma vagabunda, uma meretriz. Acusou-me tanto, que eu me senti profundamente humilhada. Nada consegui, portanto, naquela Delegacia.

"Ia-me esquecendo de acrescentar que lá mesmo na minha modesta casa, para que eu ficasse amedrontada o comissário segurou-me pelo braço, deu-me sôcos e safanões, sem que ninguém, nem o meu próprio marido de quem não guardo rancor, tivesse uma palavra de compaixão para comigo. Enquanto era espancada, a mãe de João Batista e sua filha jogaram tudo que me pertencia pela janela: roupas, malas, sapatos. Sabendo que existia perto do barracão uma senhora muito boa, que tudo faz por mim (d. Naú Domingos da Silva) tentaram também assustá-la.

"Em tal estado de espírito tão perseguida e humilhada, eu por que lhe escrevo, exmo. sr. chefe de Polícia. E talvez o senhor nem me possa atender pois eu sou pobre de mais. Durante o tempo em que convivi com meu marido, tudo lhe fiz para ser uma espôsa. Em troca, porém, recebia pancadas e inúmeras vêzes até mesmo ameaças de morte.

"Há qualquer momento — se não me estou alongando em demasia, sr. chefe de Polícia — posso lhe dizer que o próprio barraco que me pertence será ocupado por estranhos. Na busca que o comissário Benzi deu encontrou a escritura que eu tinha, e onde estava meu nome e, sem a menor consideração, como se estivesse tratando com um animal, rasgou-a na minha presença.

"Que fazer? Encontro-me distante dos parentes. Vim para o Rio tentar a vida, como tôdas as outras pessoas que aqui chegam. O resultado, como se vê, é dos mais lastimáveis. Não tenho culpa de haver fracassado, foi o destino. No entanto, sr. chefe de Polícia, espero que mande tomar providências no meu caso para que eu continue confiando na Justiça e na existência de pessoas dignas e de espírito elevado. Caso isso não se verifique; caso o meu angustiado pedido seja desprezado e as palavras que escrevi com os olhos rasos de água nem ao menos sejam lidas, creiame, eu me matarei. A ocorrência será comum mas suficiente para as indefesas pessoas como eu. A morte não tem olhos nem ouvidos: aceita a todos, mesmo aquêles que foram os mais insignificantes, infelizes e obscuros".

ESSO DIESEL MICRO-FILTRADO
Maior potência e menor desgaste para os motores diesel de caminhão

Para atender às necessidades de maior rendimento e menores gastos da grande frota de caminhões movidos a diesel, que neste momento circula pelas estradas do país, levando e trazendo a riqueza e o progresso, os Revendedores Esso dispõem agora do ESSO DIESEL MICRO-FILTRADO, o combustível ideal para o motor diesel de caminhão, absolutamente isento de impurezas. Oferecendo maior rendimento e mais economia, o ESSO DIESEL MICRO-FILTRADO dá ao motor diesel do caminhão a sua potência de fábrica assegurando-lhe assim a plena realização de suas pesadas tarefas diárias. No flagrante acima, vemos o sr. Wilton A. Santos, que, como tantos outros motoristas, vem abastecendo o seu possante caminhão com o ESSO DIESEL MICRO-FILTRADO, o combustível limpo e seguro, à venda nos Revendedores Esso.

A SEMANA EM REVISTA

O cinema nacional — com "A grande vedete" ocupando a maioria dos circuitos lançadores — tomou a principal posição da semana, diminuindo assim as estréias, que são apenas seis, divididas entre duas italianas, uma ítalo-americana, uma francesa, uma americana e uma brasileira, a saber:

"APAIXONADAMENTE" (Appassionatamente), italiano, da Art Filmes. Em prêto-e-branco e para tela comum. História dramático-sentimental, dirigida por Giacomo Gentilomo e interpretada por Amedeo Nazzari e Mirian Bru.

"A MAIS BEM DESPIDA" (Mademoiselle Strip-tease), francês, da França Filmes, em prêto-e-branco e para tela comum. Um desfile de nus artísticos, com uma pequena motivação melodramática. Realização de Pierre Foucaud, com Agnes Laurent e Philippe Nicaud.

"BELEZA PERVERSA" (Angela), ítalo-americano, distribuido pela 20th. Century Fox. Em prêto-e-branco e para tela comum. Melodrama policial, dirigido por Edoardo Anton e Dennis O'Keffe, êste último também o principal ator do filme, coadjuvado por Mara Lane e Rossano Brazzi.

"O CAPANGA", da Cinematográfica Inconfidência, feito em São Paulo. Inaugurou a lente anamórfica no cinema brasileiro, servindo à uma história sôbre o capanguismo em nosso sertão. História e direção de Alberto Severi, produção de José Antônio Orsini e interpretação de Alberto Ruschel, Fada Santoro (em seu último trabalho na tela, pois abandonou o cinema pela vida conjugal), Luigi Picchi e Francisco Negrão.

"IRMÃ LETIZIA" (Suor Letizia), italiano, distribuido pela Columbia. Em prêto-e-branco e para tela comum. O lançamento mais credenciado da semana, levando em consideração seus principais artistas (Ana Magnani, Eleonora Rossi Drago), a história adaptada por Cesare Zavattini (a respeito de uma irmã de caridade em luta para salvar um convento da ruina financeira) e a direção de Mário Camerini.

"PRISIONEIRO DO ROCK & ROLL" (Jailhouse Rock), americano, da Avon-Metro Goldwyn Mayer, em Cinemascope e prêto-e-branco. Outro veículo para as expansões musicais-delirantes de Elvys Presley, tendo por base um personagem que sai da prisão e vem a ser orientado por uma agente de artistas, com a qual trava relações sentimentais. No caso, a novata Judy Tyler. Mas no elenco o único nome que desperta interêsse (ao menos para nós) é o do comediante Mickey Saughnessy, que estreou espetacularmente, fazendo de "Teu nome é mulher" um "show" de gargalhadas. —

VENDO OUVINDO CONTANDO

MOVIMENTO BRASILEIRO

O produtor José Antônio Orsini, de São Paulo, reuniu ontem, na Churrascaria Gaúcha, um grupo de convidados para almoçar e amigàvelmente trocar idéias a respeito do que êle fêz em "O Capanga", que vamos assistir amanhã. Como sempre, reuniões desta ordem, e levando em conta o anfitrião, devem merecer a atenção daqueles que se dedicam profissionalmente aos problemas do cinema brasileiro e sabem ser independentes em suas opiniões. Mas, infelizmente, não pensam assim alguns críticos do Rio, que insistem em viver numa ridícula "Tôrre de Marfim" e estão sempre apressadamente confundindo gentileza, educação, com favores e obrigações. Os que estiveram ontem naquele encontro, simpático, informal, sabem o que queremos dizer. E creiam que com uma vergonha danada dessa classe que não se une nem com vinte associações... Daqui o nosso abraço amigo ao ilustre José Antônio Orzini, com a notícia de que seu filme será analisado, por nós, com o rigor de uma critica independente.

* * *

A reunião da Churrascaria Gaúcha, como não podia deixar de ser, foi profissionalmente proveitosa, de vez que tivemos notícia estar em andamento um filme intitulado "Os três lares de Maria", história sentimental de uma menina, com direção de Roberto Santos, sôbre o qual falam muito bem os que assistiram "O grande momento". Alberto Ruschel é, até agora, o único nome do elenco, e Alinôr de Azevedo se está encarregando da adaptação cinematográfica da história. A seguir, a Cinematográfica Inconfidência filmará "O caminhão", para o qual se pretende o concurso do diretor Carlos Manga.

* * *

Quinta-feira próxima, às 21 horas, na cabina da Agência Nacional, [illegible] Edifício Novo Mundo, pré-estréia para a crítica do filme "Estranho encontro", feito em São Paulo, pela Brasil Filmes, com direção de Válter Hugo Koury e interpretação de Mário Sérgio e Andréia Bayard.

CINEMA

Clóvis de Castro

A NOITE DO DEMÔNIO

Não se pode falar em filme de "suspense", ou de terror, sem alia-lo ao nome do diretor Jacques Tourneur, em cujo acervo se conta as mais perfeitas obras do gênero. Para o espectador mais atento, o veterano cineasta é conhecido principalmente pela renovação que imprimiu ao genero terror, em "Sangue de Pantera", iniciando um "ciclo" admirável em companhia de Val Lewton e Mark Robson.

Embora não seja a rigor um grande filme, "A noite do demônio" (Curse of the demon) assinala uma "rentrée" auspiciosa de Tourneur, pois no curso de sua narrativa o que mais temos que levar em consideração é aquela sua habitual mestria em promover "suspense". Neste caso, portanto, há excelentes momentos a fim de manter a platéia sempre à espera do próximo susto.

O argumento — tirado a um conto de Montague R. James, intitulado "Casting of the runes" — procura simplificar o seu "leit-motiv", onde há certas incongruências, de vez que o que interessou mesmo a Tourneur foi sua atmosfera e, portanto, a razão direta de suas possibilidades para a construção de um fiel reprodutor de "suspense" clássico de cinema. O ambiente é a Inglaterra de hoje, onde um grupo de homens da ciência procura provar a falsidade de um culto demoníaco, cuja origem remonta à Idade Média e se baseia em símbolos rúnicos, que é a forma mais antiga de alfabeto, tal como os hieróglifos. Embora o filme, ou o seu argumento, acompanhe uma tese, não pretende prová-la e muito menos dar solução aos prós e contras saidos da bôca de cada um dos seus personagens. A platéia que acredite se quiser, mas enquanto isto não fuja à narrativa ou aos seus conceitos cinematográficos. Aqui reside exatamente a nova vitoria do diretor, pois em hora e pouco de projeção o público tem o que ver, tem com que se emocionar, e o resultado é um legítimo filme de terror, como há muito não viamos.

A interpretação por seu lado, acompanha a imaginação de Tourneur, em que pêse como já assinalamos, certos deslizes oriundos do argumento, e nenhum dêles mais típico do que aquêle que transforma Dana Andrews em psicólogo medéio americano, buscando soluções detetivescas para o caso do propagador do culto demônico. Mas os atôres estão bem comportados principalmente Dana Andrews, Niall Mac Ginnis, Peggy Cummins, Liam Redmond e aquêle louco vivido por Brian Wilde.

Não percam "A noite do demônio" pois além de nos devolver o Jacques Tourneur dos grandes dias constitui para o público em geral um filme de legítima fôrça emocional, digno das tradições do gênero terror. — **C. de C.**

ÓTIMO

ESCOLHA SEU PROGRAMA

A GRANDE VEDETE, filme brasileiro, Derci Gonçalves e John Herbert. As 12,15 — 14 — 15,40 — 17,20 — 19 — 20,40 e 22,20 horas. Livre. (Metro-Passeio, Metro Copacabana, Metro-Tijuca, Pax, Azteca, Riviera, Presidente, Nacional, Rio Branco, Palácio Higienópolis, Méier, S. Bento (Niterói), Esperanto (Petrópolis), Regência, São Pedro, Rosário e Guaraci).

A NOITE DO DEMÔNIO, Dana Andrews e Peggi Cummins. As 14 — 16 — 18 — 20 e 22 horas. Proibido até 18 anos. (Império e Odeon (Niterói).

BRASIL NA COPA DO MUNDO, documentário de longa-metragem. As 12 — 14 — 16 — 18 — 20 e 22 horas. Livre. (Ideal, Capitólio (Cinelândia), América, Ipanema, Pirajá, Tijuca, Floriano, Politeama, Botafogo, Leopoldina, Capitolio (Petrópolis), Moça Bonita, Paz (Caxias) e Eden (Niterói)

CAPITÓLIO — (Sessões Passatempo), Desenhos, Jornais, Comédias, Seriados e Variedades. A partir das 10 horas. Livre.

CINEAC TRIANON — Desenhos, Jornais, Comédias, Seriado e Variedades. A partir das 10 horas.

DEVORADORA DE HOMENS, Silvia Pinal e Joaquim Cordeiro. As 12 — 13,38 — 15,40 — 20 e 22,10 horas. Proibido até 18 anos. (Rivoli, Santa Cecilia, Penha, Santa Helena, Paraíso e S. Paulo)

DINHEIRO MALDITO, Dorothy Malone e Ida Lupino. As 14 — 15,40 — 17,20 — 19 — 20,40 e 22,20 horas. Proibido até 18 anos. (Vitória e Copacabana)

É A MAIOR!, (2.ª semana), filme brasileiro. Válter Dávila e Cil Farnel. As 14 — 15,40 — 17,20 — 19 — 20,40 e 22,20 horas. Livre. (Miramar, Mem de Sá, Maracanã, Fluminense, Madureira, Bonsucesso, Irajá, Belmar, Jardim (I. do Governador), Brás de Pina e Vaz Lôbo).

LUA-DE-MEL EM MONTE CARLO, Cinemascope, Rossano Brazzi e Glynis Johns. As 14 — 15,40 — 17,20 — 19 — 20,40 e 22,20 horas. Livre. (São Luis, Rex, Carioca, Rian, Leblon Santa Alice e Coliseu).

ONDE ESTÁ MEU ASSASSINO? Fernandel e Maurice Teynac. As 14 — 16 — 18 — 20 e 22 horas. Proibido até 18 anos. (Caruso, Engenho de Dentro, Roulien, Ramos, São Jorge (Niterói), Bandeirante e Oriente)

O PRINCIPE E A PARISIENSE (3.ª semana), Brigitte Bardot e Charles Boyer. As 10 — 12 — 14 — 16 — 18 — 20 e 22 horas. Proibido até 18 anos. (Plaza, Astória, Olinda e Mascote)

O ESPADACHIM MISTERIOSO, Frank Latimore e Fiorella Mari. As 12 — 13,40 — 15,20 — 17 — 18,40 — 20,20 e 22 horas. Proibido até 14 anos (Pathé, Art-Copacabana, São José Eskye-Tijuca, Para Todos e Mauá)

O MERCADOR DE ALMAS, Cinemascope, Paul Newman e Orson Welles. As 12,15 — 13,20 — 15,30 — 17,40 — 19,50 e 22 horas. (Palácio, Roxi, Madri, Monte Castelo, Imperator, Petrópolis e Icaraí).

REDUTO DOS RENEGADOS, Naturama John Lund e Doris Singleton. As 14 — 15,40 — 17,20 — 19 — 20,40 e 22,20 horas. Proibido até 14 anos. (Odeon, Alasca e Dom Pedro (Petrópolis).

FILMES E COTAÇÕES

Filmes que constam da lista acima e se enquadram dentro das seguintes cotações: "É a maior!" (sofrivel), "O principe e a parisiense" (bom) e "A noite do demônio" (ótimo)

Não passados em nossa revista-critica, mas que merecem atenção: "Onde está meu assassino?" e "O mercador de almas".

TEATRO

HENRIQUE CAMPOS

BEYLA GENAUER vai estrear no Teatro do Leme, com "Uma Mulher em Três Atos", espetáculo que servirá para marcar o início das atividades do "Teatro de Hoje", dirigido por Paulo Francis

TAMARIS, AQUELA GAROTA que foi descoberta pela estrêla Renata Fronzi, vem aí como integrante do elenco de Fernando D'Avila que vai apresentar no Teatro Recreio a revista "Tem Jerico na Praça".

JAIME COSTA MARCOU a estréia de seu elenco de comédias no Teatro Carlos Gomes para o dia 20 do agôsto, com "Comício" que alcançou êxito invulgar em São Paulo.

JÁ SE FALA EM PAULO CELESTINO como candidato às próximas eleições para a presidência da Casa dos Artistas. Vários elementos da Classe Teatral já estão se movimentando para lançar a candidatura de Paulinho.

2.º CENTENÁRIO DE "TIMBIRA", NO SERRADOR — "Timbira" marca mais uma vitória para Luis Iglésias e Eva Todor no Teatro Serrador, pois na próxima quinta-feira, vai a divertida farsa atingir ao 2.º Centenário de representações, registro difícil para peças nacionais. O autor e a estrêla vão comemorar o feito.

O sucesso de "Timbira" forçou a transferência de "En Garde!" para o próximo dia 30 no teatro da Rua Senador Dantas.

"DEVAGAR E SEMPRE..." NO TEATRO SÃO JORGE — A emprêsa Guanabara transferiu as suas atividades para o Teatro São Jorge e ali apresenta a revista "Devagar e Sempre..." com Celeste Aida, Talita Guajarina, Lia Mara, Carmem Lamar, Patricia Laura e outras. Como primeiro ator figura no elenco Rui Cavalcanti, nome que se impôs pelas suas magníficas atuações nos espetáculos musicados. A direção do espetáculo é de Celeste Aida que tem como assistente Lia Mara.

"BOM MESMO, É MULHER..." NO CARLOS GOMES — A revista "Bom Mesmo, é Mulher..." que tanto sucesso registra no Teatro Carlos Gomes, só ficará em cena até o dia 17 de agôsto, o que equivale por se afirmar que tem ela menos de um mês de permanência entre nós. Virginia Lane comanda a revista que tem como atração Maria da Graça, numa apresentação diária em duas sessões às 20 horas e às 22,30 horas.

NO TEATRO DA TIJUCA "TIRE A MASCARA, DOUTOR" — Transferida da Zona Sul, onde cumpriu brilhantemente o Centenário, está no Teatro da Tijuca a peça de Lídia Mouserrat "Tire a Máscara, Doutor" com o desempenho de um grande elenco onde figuram Leda Vale, Veber Merais, Jorge Dória, Angelito Melo, Rodolfo Arena, Nilza Magalhães e muitos outros. O mais discutido dos espetáculos é apresentado diàriamente às 21 horas, exceto aos sábados quando é dado ao público em duas sessões às 20 e 22 horas. As vesperais são dadas as quintas, sábados e domingos.

"GIGI", O EXITO DO COPACABANA — Com mais de cem representações, continua a sua carreira de êxito no Teatro Copacabana, a peça de Colete "Gigi", que nos dá ótimos desempenhos de Suzana Freire e Henriete Morineau, seguidas de Paulo Gourlart, Laura Suarez, Sara Nobre, Ceci Medina e Delorges Caminha. O espetáculo de Os Artistas Unidos está classificado entre os melhores dados ao público últimamente e por isso continua com casas cheias no Teatro Copacabana.

GRAÇA E EMOÇÃO NO "PICADILLY CIRCUS" — O "Picadilly Circus", que está com seu grande pavilhão armado na Avenida Presidente Vargas, lado impar, junto à Rua de Santana e ao Parque Americano de Diversões tem capacidade para 2.500 espectadores e tem com lotações esgotadas diàriamente, graças ao bem organizado programa com que se apresenta. São 50 artistas, com dez palhaços proporcionando duas horas de alegria, entremeada de números de arrojada execução, onde não raro, os artistas arriscam a vida. A gurizada que não tem muito por onde escolher em matéria de diversões, foi a grande beneficiada com a vinda do "Picadilly Circus" ao Rio. Sessões diárias às 21 horas e vesperais às quintas sábados e domingos, às 14,30 e 17,30 horas.

PICADILLY CIRCUS

Temporada Internacional de 1958

PELA PRIMEIRA VEZ NO RIO — 50 ARTISTAS! A FAMOSA TROUPE HAMAMURA! — AS SHULVIS SISTERS! LOS HERMANOS ALVEZ! AS CAMPOS SISTERS LOS HERMANOS POLYDORO! — OS KRANKERS —

Espetaculares trapezitas! E 10 PALHAÇOS com o engraçadissimo "Risca-Risca". — PERCHISTAS — EQUILIBRISTAS — MALABARISTAS, NUM SENSACIONAL — ESPETACULO DE CIRCO —

HOJE — 2 VESPERAIS: 14,30 e 17,30 HORAS E À NOITE, ÀS 21 HORAS

AV. PRESIDENTE VARGAS (lado impar) Junto à Praça Onze

RESTAURANTE BAR ESTORIL

Quartos para solteiro, água fria e quente — Refeições de 1.ª ordem — Bebidas nacionais e estrangeiras — AV. RIO—PETRÓPOLIS, 1.875 — CAXIAS — ESTADO DO RIO

NOVO LOTEAMENTO NA PENHA

A 7 minutos da Estação. Ruas calçadas e iluminadas, escolas, indústrias, e comércio farto e variado. Ônibus, Lotações e trens, passando em frente aos terrenos. Não cobramos entrada, prestações de Cr$ 2.000,00 e pode construir. Informações no pôsto de vendas na Estação da Penha, lado da Rua Nicarágua em frente ao ponto dos Lotações Penha—Tiradentes, na guarita de terrenos com Orlando, todos os dias das 8 às 18 horas.

DENTADURAS E PONTES MOVEIS AMERICANAS

PAGAMENTOS FINANCIADOS E FACILITADOS

Dentaduras com estética e aderência imediata, mesmo nos casos mais desanimadores Correção de defeitos. Consêrtos e reformas de dentaduras em poucos minutos. Garantia e pontualidade absoluta. Tudo rapido Prótese própria. Orçamentos grátis. Clinica Dentária Popular. Rua Haddock Lôbo, 98 — srb. Próximo ao Largo do Estácio.

MÁRIO LAGO ENTREVISTA

Emissora camarada para os artistas que contrata é a Rádio Nacional. As portas da PRE-8 são, quase sempre fechadas aos valores de outros prefixos. Principiante não tem vez na Rádio Nacional. Aliás, como o Paulo Roberto diz, a Nacional é a meta final.

No programa "Tem a palavra o cartaz" que Mário Lago realiza aos sábados, só entrevista cartazes domésticos. Artistas já consagrados do "cast" da emissora da Praça Mauá. Via de regra escolhe, mais domèsticamente, os do rádioteatro onde êle mesmo, Mário, milita. Ontem, foi a radioatriz Dulce Martins a escolhida, o cartaz que usou da palavra, para escolher, como do seu gôsto, várias músicas francesas. Acontece que a Dulce Martins não entende níquel de francês. Mas, é bonito escolher música estrangeira e se deliciar apenas com o ritmo, com a melodia, porque a letra ela mesma não entendeu. Tenho certeza. Foi bom, de qualquer forma, saber que o Mário Lago já está curado e, trabalhando.

"CAMERA UM"

Sexta-feira cheguei em casa a tempo de assistir a metade do "Camera Um", no desempenho elogiável de Vanda Lacerda e Roberto Duval. Roberto Duval é um bom artista apesar de monocórdio. Sabe trabalhar e sua capacidade de se transformar nos mais variados tipos é um "handicap" que esconde o defeito, ou melhor, o vício vocal. Vanda Lacerda, algo indecisa na peça, revelou que é uma artista de qualidades. Não estêve bem iluminado o recinto da cena final.

"FORD NA TV"

O programa "Ford na TV", do canal 6, **exibirá, hoje, às** 21,35, o filme intitulado "Ela e o noivo" com Charles Coburn e Luci Marlow, **nos principais papéis. O filme é falado em** português. A duplagem é perfeita.

"UM NOME E SEIS MELODIAS"

Hoje, o programa "Um nome e seis melodias" que é um dos melhores programas da Rádio Eldorado, apresentará uma seleção de ritmos a cargo do saxofonista Portinho e seu conjunto. Horário: 8 horas da madrugada. Se fôsse um pouco mais tarde seria, evidentemente, mais ouvido.

Outro programa que recomendo na Eldorado é "A retreta começa às nove", às 9 horas com um recital da Banda do Corpo de Fuzileiros Navais do Rio de Janeiro, sob a regência de Osvaldo Passos de Carvalho e Adroaldo Batista Silva

ESTREIA LUIS D'AVILA

Luis D'Avila, jovem ator teatral vai estrear na TV-Tupi, numa peça de Lea Carvalho, terça-feira, às 18,35 horas. Luis D'Avila já trabalhou com Nicete Bruno em "Bibi e sexo" (1955) e com Eva Tudor em "Anastácia". Leva para o palco iluminado da televisão muita esperança e uma indomável vontade de vencer, o que não lhe será difícil, pois é um bom ator. Nossos votos de êxito ao novo teleator do canal 6.

TEATROS DA TV-RIO

Hoje — "Studio V" — às 2,30 horas a peça "Esta noite é nossa". **Elenco Teresinha** Amalo, Mauro Mendonça, Rosa **Maria Martinho e Sérgio Ricardo**. Cenários de Pernambuco de Oliveira.

"Aquêle Teatrinho" na série Romeu e Julieta será apresentada a peça "Lampeão e Maria Bonita" de Francisco Anísio, com Nanci Vanderlei, Zé Trindade, Wilton Franco, Sandra Meneses, Iris Del Mar, André Villon, Valdemar Graça, Martim Francisco e Sônia Alagê.

"Teatro de Variedades" (20 horas) — "A Hóspede" de Hagan Wilde e Dale Eulson, com Deise Lucide, Sérgio Oliveira, Miriam Pérsia, Glória Cometh, Pérola Negra, Domingos Martins e Aurora Aboim.

"Falando de muita gente" com Leon Eliachar mudou de horário sendo apresentado de agora em diante nos domingos às 21,25 horas. Em consequência o TV-Rio Ring passou para às 21,50 horas.

HELIO RICARDO, DIARIAMENTE

O animador de auditório Hélio Ricardo, que se tornou conhecido através do seu programa na PRH-8, está sendo ouvido pela Rádio Vera Cruz, diàriamente, das 8 às 9 horas, com o seu programa "Parada Sonora", em que êle apresenta numerosos cartazes cariocas.

TERRENOS

ROCHA MIRANDA

Entrada a partir de Cr$ 1.872,00 — Ver e tratar à Praça 8 de Maio 101, Casa Central, com o sr Aristóteles, todos os dias, das 7 às 18 horas inclusive domingos e feriados.

Matadouro Modêlo de Duque de Caxias
DE
R. MACHADO DA COSTA
Inspeção Federal Registro nº 2.010

COMPRA-SE QUALQUER QUANTIDADE DE BOIS VITELAS PORCOS CABRITOS LEITÕES E AVES PARA O CORTE — Vende-se farinha de osso - de sangue - chifres unhas — tarque — sebo derretido - mortadela - salame linguiça etc

Matadouro: Av Botafogo 393 — Gramacho — Tel.: 241
Escritório Rua Manuel Correia 22 Duque de Caxias

GRAVURAS NA BIBLIOTECA NACIONAL — Uma exposição de 10 gravuras polonêsas será inaugurada amanhã, segunda-feira, 21, às 18 horas, sob o patrocínio da Biblioteca Nacional, em sua sala de exposições. Esta mostra de arte gráfica foi trazida ao Brasil pelo Museu de Arte Moderna de S. Paulo, que a exibiu com grande êxito de crítica e de público. Na foto: "Pássaros", águaforte de Andrezej Rudzinski, do ciclo "As Margens do Vistula"

CARAVANA "SANTOS MERITI"

Grande festival na Santa Casa de Misericórdia no enorme salão A. L. em benefício da Casa de Repouso (Virgem Poderosa), de Itaipava As 15 horas em ponto subirá ao palco a grande caravana "Santos Meriti" como animador Santos Meriti. O "big" festival será acompanhado gentilmente pelo inconfundível conjunto Vila Nova do "Zé do Violão" exclusivo da caravana.

MOMENTO CATÓLICO

RENATA TEIXEIRA

REZEMOS PELO CEILÃO CATÓLICO (NC)

Um apêlo dramático nos chega da pequena ilha asiática, ao sul da Índia, onde os católicos sentem roncar sôbre suas cabeças o trovão precursor da tempestade.

Há quatro anos, elos espirituais vincularam mais estreitamente o Ceilão ao Brasil quando, atendendo ao convite do nosso país, celebrou-se ali o "Dia Universal de Ação de Graças", solenidade anualmente repetida, desde então, com crescente esplendor.

É mais um elo fêz entre nós e os cingaleses, em resposta a um convite formulado pelo exmº monsenhor Thomas Cooray, CMI, arcebispo de Colombo, para que os bispos brasileiros participassem do pedido que iria fazer ao Santo Padre Pio XII como homenagem à Nossa Senhora de Lurdes neste ano mariano, fôsse a esta de Santa Bernadete estendida à Igreja Universal. A 20 de maio p.p. pelas mãos de sua eminência o cardeal Thomas Gilroy, arcebispo de Sidnei, 1.039 adesões de prelados de todo o mundo, do Rito Latino, foram entregues ao Sumo Pontífice e aguardam a resolução de sua santidade.

Mas neste mês, uma lembrança mais viva devemos ter dos nossos irmãos cingaleses. Um apêlo nos vem justamente quando passa o décimo aniversário do Patrocínio de Nossa Senhora de Lanka, feita padroeira e rainha do Ceilão pelo Breve Apostólico "Quandoquidem", de 11 de junho de 1948.

Lanka, como se sabe, é o antigo nome dado àquela ilha que também apareceu, nos Lusíadas denominada Taprobana.

"Não sabemos o que nos espera", escrevem elementos católicos daquela região, afirmando se "ajoelhados aos pés de Nossa Senhora".

"Contamos convosco, amigos do Brasil, mesmo que baixe sôbre a cortina de ferro para nos encerrar no Grande Silêncio da Igreja que sofre".

Não pode ser mais comovente o brado! Rezemos, rezemos muito por aquêle "pusillus grex" que bravamente enfrenta a adversidade, guiado pelo grande arcebispo que é o monsenhor Thomas Cooray.

Nossa Senhora de Lanka, rogai pelo Ceilão.

Nossa Senhora de Lanka, Padroeira e Rainha do Ceilão (Foto NC)

HORÓSCOPO PARA HOJE

(Domingo, dia 20 de julho)

CAPRICÓRNIO (De 22 de dezembro a 20 de janeiro) — Passeios e divertimentos moderados. Sorte em amôres. Suas aptidões aumentam e você faz progressos espirituais. Hs.: 6-13-19, ns.: 085-953.

AQUARIO (De 21 de janeiro a 19 de fevereiro) — Viagens e assuntos futuros. Novas relações sociais. Hs.: 6-14-19; ns.: 306-142.

PEIXES (De 20 de fevereiro a 20 de março) — Bom e aproveitável para fins prazerosos. Visitas. Diversões. Assuntos domésticos ou sociais. Hs.: ns.: 831-970.

ARIES (De 21 de março a 20 de abril) — Bom para qualquer emprêsa ou aventura, desde que evite extravagâncias e ações arriscadas. Cautela em viagem. Hs.: 6-13-19; ns.: 395-803.

TOURO (De 21 de abril a 21 de maio) — Regular. Atividades de rotina. Visitas de cortesia. Assuntos caseiros. Hs.: 9-16-21; ns.: 306-184.

GÊMEOS (De 22 de maio a 21 de junho) — Influições astrais benéficas, favorecendo atividades sociais ou domésticas e interêsses coletivos Hs.: 6-14-21; ns.: 304-889.

CANCER (De 22 de junho a 23 de julho) — Nada de importante. Visitas amigas. Boas relações sociais. Triunfos intelectuais. Hs. 11-16-21; ns.: 391-844.

LEAO (De 24 de julho a 23 de agôsto) — Bom para recreio, passeio, diversão e atividades sociais. Palestra, literatura ou arte musical Hs. 9-14-16; ns.: 139-371.

VIRGEM (De 24 de agôsto a 23 de setembro) — Periodo ligeiramente turbado e confuso. Aguarde melhores oportunidades para ações decisivas. Hs.: 9-13-19; ns.: 435-884.

LIBRA (De 24 de setembro a 23 de outubro) — Não cuide de problemas graves nem trabalhe mentalmente em excesso, preferindo distrações ou assuntos puramente espirituais. Hs.: 8-14-19; números: 368-984.

ESCORPIAO (De 24 de outubro a 22 de novembro) — Bom para assuntos sociais ou familiares e ações de cunho coletivo. Festividade e diversão Hs. 11-16-22; ns.: 362-014.

SAGITÁRIO (De 23 de novembro a 21 de dezembro) — "Chance" em assuntos novos e boa camaradagem com amigos e parentes. Diversão e descanso Hs.: 6-14-19; ns.: 361-408.

HORÓSCOPO PARA AMANHÃ

(Segunda-feira, dia 21 de julho)

CAPRICÓRNIO (De 22 de dezembro a 20 de janeiro) — Novos empreendimentos poderão ser tentados com êxito. Evite extravagâncias. Seja conservador. Hs.: 7-14-19; ns.: 073-851

AQUÁRIO (De 21 de janeiro a 19 de fevereiro) — Atividades práticas sob bons aspectos. Notícias agradáveis. Correspondência. Assuntos intelectuais, à noite. Hs.: 8-16-22; ns.: 308-942.

PEIXES (De 20 de fevereiro a 20 de março) — Atividades regulares de ordem econômica ou social. Assuntos profissionais Hs., 8-13-20; ns., 408-372.

ÁRIES (De 21 de março a 20 de abril) — Muito boa quadra para entabular negociações e promover a organização de sociedades Hs.: 7-14-16; ns.: 631-097.

TOURO (De 21 de abril a 21 de maio) — Pequena "chance" em negócios de vulto. Prossiga nas tarefas costumeiras. Horas: 7-12-19; ns.: 309-008.

GÊMEOS (De 22 de maio a 21 de junho) — Atividades estritamente práticas e comerciais. Negócios favorecidos. Hs.: 7-14-19; ns.: 384-150.

CANCER (De 22 de junho a 23 de julho) — Atue com firmeza, sem prepotência e não faça projetos de fundo egoísta. "Chance" em amôres. Hs.: ns.: 849-374.

LEAO (De 24 de julho a 23 de agôsto) — Ative negócios e trate de modo acertado de interêsses financeiros. "Chance" em novos empreendimentos e projetos. Hs.: 7-13-19; ns.: 129-748.

VIRGEM (De 24 de agôsto a 23 de setembro) — Favorável às atividades profissionais Hs.: 7-13-20; ns.: 451-379.

LIBRA (De 24 de setembro a 23 de outubro) — Projetos de longo alcance e negócios de certa importância. Aspectos astrais bons. Hs., 7-13-19; ns., 460-128.

ESCORPIAO (De 24 de outubro a 22 de novembro) — Ótimo para desenvolver e executar planos econômicos, industriais ou comerciais, de projeção para o futuro. Hs.: 8-14-19; ns.: 431-110.

SAGITÁRIO (De 24 de novembro a 21 de dezembro) — Prossiga nos planos de ordens prática, sem olvidar os interêsses sociais e morais, também relevantes. Hs.: 8-14-21; ns.: 613-990.

CARNET SOCIAL

Aniversários

Fazem anos hoje, dia 20, os nossos confrades srs. cel Airton Lôbo, Válter Butel, Jaime Dacier Lobato, Carlos Botlai

— Aniversaria hoje o senador Lourival Fontes.

— Fazem anos amanhã, dia 21 os srs. Samuel Malamud, Raul Renato Cardoso, Ricardo de Almeida Rêgo Filho

— Assinala-se amanhã, segunda-feira, o aniversário natalício da sra. Sofia Ribeiro Pereira.

— Transcorre hoje, o aniversário natalício do sr. Válter Santos funcionário do Ministério do Trabalho, servindo no Serviço de Imprensa. Em sua residência em Parada de Lucas, será hoje oferecida uma mesa de doces aos jornalistas e seus amigos.

Bodas de ouro

Completam hoje, suas bôdas de ouro, o sr. Manuel Gonçalves Pinheiro e sua espôsa, sra. Albina Gonçalves Pinheiro. Na Rua do Catete n. 11, onde reside o feliz casal será prestada significativa homenagem por tão auspiciosa data.

LIVROS NOVOS

"O NORDESTE"

Com o título acima publicou o sr. Mário Padre uma das mais interessantes monografias já escritas sôbre o "hinterland" baiano. O autor, autoridade em assuntos municipalistas, viajou todo o interior da Bahia, e das observações que fêz nas inúmeras cidades que visitou conseguiu material amplo e interessante para o seu livro. Não se trata, apenas, de um mero trabalho informativo. O autor vai mais longe: apelando para a sociologia, levanta aspectos até então desconhecidos mesmo dos que se dedicam a estudar o assunto. Prefacia o livro o professor Milton Santos atualmente à frente de um curso na "Sorbone" que ressalta a personalidade do autor e a importância do seu trabalho.

A principal qualidade dessa monografia seria, a nosso ver, o fato de o sr. Mário Padre não se limitar a informar sôbre a região que visita, interpretando as várias causas que entravam o seu progresso. Muitas das suas observações deviam ser objeto da atenção dos governos.

TERNOS USADOS
Vendemos desde Cr$ 250,00
VESTIDOS E TAILLEURS
desde Cr$ 80,00
Tinturaria Aliança
AVENIDA MEM DE SA 103
Tel.: 22 4846

CONSULTAS CR$ 50,00
Olhos, Ouvidos, Nariz e Garganta - Dr. Fortunato
Rua da Carioca n. 6-4º andar. Das 13 às 18 horas. Consulta com hora marcada. Cr$ 100,00 - Tel. 22-305

Indústria Metalúrgica Mário José Vieira S A

ASSEMBLEIA GERAL EXTRAORDINARIA

ARMAZENS GERAIS E TRAPICHE UNIÃO LTDA., na qualidade de maior acionista da INDÚSTRIA METALÚRGICA MÁRIO JOSÉ VIEIRA S/A convoca os srs. acionistas da mesma Sociedade para a Assembléia Geral Extraordinária que se realizará às 17 horas do próximo dia 28 do corrente, à Rua Carlos Seidl, nº 950 com a seguinte ordem do dia
1) Eleição de nova diretoria.
2) Assuntos gerais de interêsse social

Rio de Janeiro, 14 de julho de 1958

"Armazéns Gerais e Trapiche União Ltda.".

Dr José de Albuquerque
Membro efetivo da Sociedade de Sexologia de Paris
DOENÇAS SEXUAIS DO HOMEM
R. do Rosário 98 de 13 às 18 h

SINGER
RECONDICIONADAS

Vendemos com garantia de 10 anos — 5 gavetas bobina redonda Entrada de Cr$ 1.000,00, mensalidades de Cr$ 100,00 ou a vista Cr$ 5.000,00
CASA LIBERAL DE MAQUINAS
Rua Conde de Bonfim 271 Telefone 58 1296
Rua Viúva Dantas 50 D Campo Grande perto da Estação. Compramos máquinas usadas em seu domicílio

FAIXINHAS

CLUBE DO DISCO

RAMALHO NETO

Realmente maravilhosa a festa de entrega dos "Discos de Ouro" de "O Globo" Os maiores cartazes se apresentaram numa noite de gala, sob os muitos aplausos do enorme público. ◆ *O cronista Max Gold ao ver Silvinha Teles, na festa do "Disco de Ouro", metida num vestido saco verde, com uma fita prateada na testa, num estilo "melindrosa", aproximou-se e perguntou: "Silvinha, quem é seu decorador?" Foi sem dúvida a piada do mês.*

◆ Embarcou rumo aos Estados Unidos para dar conta ao dr. Patrão do Colúmbia Americana, o sr. Côrte Real, diretor da dita no Brasil.

◆ *Alaide Costa, a simplicidade que canta, assinará contrato por êstes dias com a RCA Victor. A fábrica do cachorrinho está um bicho papão apanhando tudo que é bom.* ◆ Informou-se o senhor Alberto Pitigliani que a Sinter associou-se a Philips do Brasil. ◆ *As vendas dos discos em homenagem ao nosso selecionado, campeões do mundo, anda decepcionando muita fábrica de discos por aí. Tá tudo com cara de bôbo.*

◆Furinho: renovaram com a RCA Victor o cantor Ivon Curi e o conjunto vocal Trio Nagô ◆ *A Copacabana contratou uma cantora com o exótico nome de Morgana. Aguardem a publicação da foto. A môça é uma uva.*

◆ José Meneses, o violonista, não renovará contrato com a Sinter.

Vejam a alegria de Olivinha Carvalho ao me avistar, indo ao seu encontro na praia do Arpoador

FOTOS DE ANGELA MARIA

E' só pedir e mandar o selinho que enviarei imediatamente. Rua Domingos Ferreira, 63, ap. 306 — Copacabana. E olhem que Angela está uma uvinha nesta foto

TENÓRIO:
Café CORCOVADO
é realmente
um café
saboroso!

BEBA VOCÊ TAMBÉM - À venda em tôda parte
TORREFAÇÃO E MOAGEM:
Rua Marechal Floriano, 506 Caxias Est do Rio

SABÃO DA MARCA
UFE PORTUGUEZ UFE
UM PRODUTO DE CLASSE,
BEM DIFERENTE E USO PERMANENTE

A FÁBRICA SANVAS

PRECISA DE:

Caldeireiros — Ferramenteiros
Maçariqueiros

É indispensável que os candidatos a êsse lugar tenham conhecimento de máquina de corte OXIACETILENICA e corte de tubulação

Os candidatos deverão apresentar-se devidamente credenciados e com documentos em ordem para ocupação dos cargos acima oferecidos. Os elementos selecionados poderão trabalhar na fábrica do Km 5 da Av Rio—Petrópolis em Caxias, ou na de Cachambi. Paga-se bem. Tratar à Rua Cachami, 780

— PAGA-SE BEM —

60º ANIVERSÁRIO

VENDA ESPECIAL DA CAMISARIA PROGRESSO
RUA DA CARIOCA, 54 ★ RUA SILVA JARDIM, 1 e 3 ★ RUA VISCONDE DE PIRAJÁ, 102 (Ipanema)
A MATRIZ ESTÁ SENDO RECONSTRUÍDA NO MESMO LOCAL: À PRAÇA TIRADENTES, 2 e 4

HOJE, NA GÁVEA, O "TRAILLER" DO G. P. BRASIL

INDICAÇÕES

Hill Prince — Clarnico — Histórico
Vaga — Cachette — Nebuleuse
Dulce — Vândalo — Nando
Eneida — Evidência — Irony
Buridan — El Bacan — Horban
Cirenaico — Saint Emilion — Divinum
Guaja de Madrid — Miss Elegante — Clarinda
Jaguaribe — Treta — Impatiens

Jockey Club Brasileiro

DEPENDÊNCIA DE MADUREIRA
(Estrada do Portela, 43-A)

HORARIO PARA A VENDA DE ACUMULADAS, "BETTINGS" E CONCURSOS

VÉSPERAS DE CORRIDAS — Das 13,00 às 22,00 horas, exceto aos sábados, em que será das 17.30 às 22.00 horas.

DIAS DE CORRIDAS — Início às 8 horas. Encerramento das apostas do 1.º páreo, uma hora antes da sua realização. Nos demais dias a dependência funcionara das 12,00 às 17,00 horas.

HOTEL CAXIAS
AV. RIO PETROPOLIS 1945
Apartamentos confortáveis e quartos de 1.ª
Restaurante com pratos à minuta e comercial

Dulce, a extraordinária égua do turfe paulista, dirá das suas possibilidades para a prova magna de agôsto próximo – Vândalo, um rival de respeito, é depositário de muita fé, por parte dos seus responsáveis — Nando é credenciado como recordista dos 2 mil metros

A prova central desta tarde, no Hipódromo da Gávea, é o tradicional Grande Prêmio "Dezesseis de Julho", a ser disputado na distância de 2 400 metros e com a apreciável dotação de Cr$ .... 300.000,00 ao ganhador, cujo campo, êste ano, embora pequeno, não deixa de estar interessante, principalmente porque marcará a estréia, em pistas gaveanas, da extraordinária Dulce, muito justamente considerada como o melhor animal nacional em atividade no país. A prova em questão é como que um "trailler" do Grande Prêmio "Brasil", prova magna do turfe nacional e cuja disputa se verificará dentro de duas semanas, ou seja, no dia três de agôsto vindouro. Alguns ganhadores do "Dezesseis de Julho" o foram também do "Brasil", eis porque a competição em causa desperta sempre o maior interêsse nos meios carreiristas. São candidatos aos trezentos mil cruzeiros de prêmio, pela ordem do programa, Nando-56 quilos, Dulce-54, Andes-56, Vândalo-56 e Verbo-56, os quatro últimos formando duas parelhas, defensores que são dos "Studs" Seabra e Peixoto de Castro; teremos, assim para efeito de apostas apenas três números. A parelha do "Stud" Seabra, formada por Dulce e Andes será a provável favorita da carreira, já que a campanha da égua é bem mais sugestiva que a dos restantes competidores. E' bem verdade que a excelente filha de Duty já perdeu para Vândalo em duas oportunidades, na última das quais foi beneficiada pela desclassificação do filho de Prosper, sob o fundamento de que teria sido vítima de contundente partido aplicado pelo pilôto do ganhador, mas, ainda, assim, quase ninguém acredita em sua derrota, na tarde de hoje, principalmente porque se sabe serem de apuro as condições de treino da extraordinária defensora do "Stud" Seabra. Vândalo, por outro lado, será apresentado, igualmente, na mais perfeita forma de treinamento; seus responsáveis acreditam que o valente filho de Prósper possa ratificar, aqui na Gávea, aquêle triunfo que não valeu, obtido em Cidade Jardim. Há, assim, uma certa dúvida a dirimir entre os simpatizantes dos parelheiros em questão, circunstância essa que vem mexendo com os nervos da "aficion" carioca. Nando, recente recordista dos dois mil metros, não obstante a aparente superioridade de Dulce e Vândalo, é um nome que merece ser cogitado, pois são visíveis os seus progressos; sua forma de treino é a melhor possível, sendo, pois, bem provável que participe, ativamente, da luta final pela conquista do triunfo. Por tudo isso pode-se antever um final de rara emoção no Grande Prêmio desta tarde, no Hipódromo da Gávea.

GALOPANDO...

1.º PAREO — O tempo mostra-se chuvoso, sendo provável que as carreiras passem para a pista de areia. Mas em qualquer terreno será mesmo difícil indicar o vencedor neste deserto de valores. Vamos selecionar Hill Prince, Don Carlos, Histórico, Clarnico, como os mais prováveis. Ficaremos com Hill Prince e dupla 12, apenas por palpite.

2.º PAREO — Na grama Nebuleuse seria ganhadora iminente, mas na areia terá em Cachete e Vaga, duas rivais temíveis. My Eye tem um bom trabalho na distância e pode surpreender. Vamos ficar com Vaga e dupla 13.

3.º PAREO — Dulce e Vândalo decidirão a contenda, sendo certa a dupla. Vamos indicar para a ponta a defensora do Stud Seabra, que parece ser realmente o melhor animal em atividade nas pistas brasileiras.

4.º PAREO — Eneida sobra na turma. Corria em São Vicente com adversárias bem mais capacitadas que estas que irá enfrentar em seu "debut" na Gávea. Para a dupla Irony, Evidência ou Vovó Ana. Preferimos, na areia a dupla 13.

5.º PAREO — Buridan vem de São Paulo preparado para estrear vitoriosamente na Gavea. Dos nossos, El Bacan, Coteur Joie e Horban são os mais votados neste páreo. Carreira difícil, na qual vamos escolher o estreante paulista. Dupla 12.

6.º PAREO — Saint Emilion tem boa oportunidade para obter o seu batismo de vitória. Há muita fé, porém, em Divirum e falam maravilhas da estreante Kigraça. Cirenaico é perigoso nos 1000 metros. Êste último é o que mais nos agrada, eis que vai merecer o nosso voto. Dupla com Saint Emilion.

7.º PAREO — Clarinda está melhor e há muitas esperanças em sua vitória. As duas estreantes da parelha nove têm chance na prova. Miss Elegante e Miss Bangu não tardam a ganhar. Vá lá um palpite. Ponta 9 e dupla 24.

8.º PAREO — A parelha de Carlos Cabral, que, na grama dominava a carreira, terá na areia, um forte adversário em Jaguaribe. Logo a seguir vêm Desplante e Impatiens. Vamos ficar com Jaguaribe e a dupla 12.

Grande Prêmio "16 de Julho"

Na sede da Sociedade Auxiliadora da Indústria Nacional, a 16 de julho de 1868, foi fundado o Jockey Club Fluminense, sendo aclamado presidente o comendador Mariano Procópio Ferreira Lage. A prova acima tem aí a sua razão de ser, tendo sido realizada pela primeira vez em 13 de novembro de 1887, em 2 000 metros e dotação de Cr$ 3.000,00 (três contos de réis na época), vitoriando-se Rabelais, conduzido pelo Francisco Luís, hábil pilôto na época e que tem, aliás, o recorde, em triunfos nessa prova, pois montou, ainda, Rápido, Scavita, Teresópolis, Saint Sylvain e Voltaire. Ganhou portanto, seis vêzes. Os melhores cavalos do nosso turfe, quase todos, venceram o "16 de Julho", podendo ser citados, entre outros, Jugurta, Maestro, Soberano, Rohallion, Campo Alegre, Big Boy, Canguleiro, Printer, Middle West, Santarém e Vulcain, isto antes da fusão. Duas desclassificações houve nessa carreira, a primeira em 1897 quando Marlons Pride, que vencera, passou para último por falta de pêso e a segunda, pelo mesmo motivo, em 1924, indo Visigodo que secundara Ousada para último lugar. O único empate verificado, foi em 1935 entre Bramador e Sargento, êste montado pelo Armando Rosa e aquêle pelo A. Silva. Em 2 400 metros, no Hipódromo Brasileiro, o melhor tempo pertence a Encore, que marcou 147"2/5.

GANHADORES
DO "16 DE JULHO"

1932 — Xavier, J. Salfate
1933 — Mossoró, J. Mesquita
1934 — Brunorb, P. Costa
1935 — Bramador, A. Silva — Sargento, A. Rosa
1936 — Star Light, J. Nascimento
1937 — Quati, Molina
1938 — Saphinham, L. Leighton
1939 — Mississipi, R. Freitas
1940 — Albatrós, D. Ferreira
1941 — Pólux, W. Andrade
1942 — Latero, R. Freitas
1943 — Gavalgade, W. Andrade
1944 — Monterreal, R. Freitas
1945 — Cantaro, P. Vaz
1946 — Goyo, R. Freitas
1947 — Heliaco, O. Ullôa
1948 — Bambino, F. Irigoyen
1949 — Jabuti, O. Ullôa
1950 — Inclito, A. Arnújo
1951 — Pontet Canet, L. Diaz
1952 — Gualicho, O. Rosa
1953 — Quiproquó, J. Marchant
1954 — Bakari, L. Rigoni
1955 — Encore, F. Irigoyen
1956 — Sancy, E. Castillo
1957 — John Arab
1957 — John Araby, L. Rigoni

Programa para a corrida de hoje

1.º PÁREO — 1.300 metros — Cr$ 50 mil — Às 13,40 horas

		Kg. Ct.			
1—1	Histórico, E. Castillo ..	60 30	— U.º Indaial-Onério	— 1400	AL — W. Costa
2	Hill Prince, A. J. Silva	60 30	— 12.º Indaial-Onório	— 1400	AL — W. Atianasi
2—3	Jarazal, J. Tinoco ...	52 40	— 14.º Idem	— 1400	AL — W. Pedersen
	Claniroo, M. Silva, 600 em 37"		— 3.º Bantu-Minopigro	— 1400	AP — R. Freitas
2—5	Don Carlos, R. Urbina .	60 25	— 7.º Tio Luiz-Equivoce	— 1300	AM — D. Cardoso
6	Swing, C. Dias	52 40	— 4.º Indaial-Onório	— 1400	AL — J. Burioni
7	Imbali, G. Queirós.....	62 40	— U.º Ijessé-Bodocó	— 1550	AL — W. G. Oliveira
4—8	Dourador, O. Macedo .	60 30	— 10.º Indaial-Onório	— 1400	AL — A. Cardoso
9	Gjavilo, P. Tavares ..	56 30	— 2.º Alarido-Hemisfério	— 1500	AL — P. Tavares
10	Zoófilo, L. Sousa	54 30	— 12.º S. Prince-Ramirez	— 1500	AM — C. P. Nunes

2.º PÁREO — 1.300 metros — Cr$ 75 mil — Às 14,05 horas

		Kg. Ct.			
1—1	Cachette, L. Rigoni ...	60 20	— 1.º Vaga-Talita	— 1400	GL — C. Ferreira
2—2	Nebuleuse, A. Santos .	50 70	— 1.º Cerise-Veneta	— 1300	GL — A. P. Silva
3	Evicema, O. Ullôa	50 50	— U.º Tasmânia-Keitana	— 1600	AP — M. Mendes
3—4	Vaga, M. Silva	50 30	— 2.º Cachette-Talita	— 1400	GL — G. Costa
5	My Eve, J. Tinoco	56 20	— U.º Turquesa-Garça	— 2400	GP — M. Souza
4—6	Snakuntala, G. Queiroz	50 30	— 6.º Cachette-Vaga	— 1400	GL — G. Feijó
"	Gualisca, C. Paranhos	50 50	— 4.º Idem	— 1400	GL — G. Feijó

3.º PÁREO — 2.400 m — Cr$ 300 mil — G. P. "16 de Julho" — Às 14,30 h

		Kg. Ct.			
1—1	Nando, M. Silva	56 30	— 1.º Ubi-Rugendas	— 2000	GL — P. Morgado
2—2	Dulce, F. Irigoyen	54 25	— 1.º Vândalo-Sancy	— 3000	GP — P. Gusso
"	Andes, U. Cunha	56 50	— 1.º Vilão-Encouraçado	— 2000	GL — P. Gusso
3—3	Vândalo, J. Marchant	56 30	— 3.º Narvik-Kraus	— 2400	GP — M. Almeida
"	Verbo, O. Ullôa	56 30	— 4.º Kraus-Narvik	— 2000	GL — C. Cabral

4.º PÁREO — 1.300 metros — Cr$ 50 mil — Às 15,00 horas

		Kg. Ct.			
1—1	Eneida, F. Irigoyen	56 20	— ESTREANTE	— ESTREANTE	— P. Gusso
2	Lufada, I. Sousa	56 50	— 6.º Blonde-Rubi-Cacha	— 1300	AM — P. Fonseca
2—3	Desculpa, Não corre....	56 20	— 9.º Ibaybal-Irony	— 1200	AL — M. Raphael
4	Kzerade, A. Nahid	60 40	— 1.º Onaya-M. la Marquise	— 1200	AP — W. Pires
5	Telus, P. Fontoura.....	52 50	— 7.º Irony-Iriswal	— 1400	AM — A. Rosa
3—6	Evidência, J. G. Silva	60 40	— 6.º Idem	— 1300	AP — M. Araújo
7	Ibaybal, G. Queiroz ..	60 50	— U.º Tarua-Exaustão	— 1300	AP — F. Schneider
8	Vovó Anna, L. Vieira..	60 50	— Não correrá	— 1400	GL — R. Soares
4—9	Corbeille, Não corre....	60 30	— 1.º Iriswal-Jarazal	—	—
10	Irony, J. Barros	60 50	— Não correrá	— 1400	AM — W. Aliano
"	Experiência, Não corre	60 30		—	—

5.º PÁREO — 2.000 metros — Cr$ 66 mil — Às 15,30 horas

		Kg. Ct.			
1—1	El Bacan, M. Silva	52 20	— 5.º Rayon d'Or-Duque	— 1300	AL — C. Pereira
2	Onisco, Não corre	54 50	— Não correrá	—	—
2—3	Buridan, D. P. Silva .	56 40	— 6.º Ufanoso-Justerini (SP)	— 1800	AL — Ed. Coutinho
4	Sólio, A. Rosa	54 50	— U.º R. d'or-Duque	— 1300	AL — N. Figueiredo
3—5	Horban, L. Diaz	54 25	— 5.º Olla-El Bacan	— 1600	AM — M. Araújo
6	Dourados, O. Ullôa	52 40	— 3.º Palafrém-Tejo	— 1300	AM — A. Cardoso
4—7	Coeur, Joie, A. Santos	52 25	— 2.º Tolete-Camponês	— 1900	AP — A. Morales
8	Bambinal, J. Tinoco ..	52 40	— 3.º Burundum-Tolete	— 1600	GL — R. Freitas
"	Kibar, H. Cunha	60 40	— 4.º Sanan-Dourados	— 1500	AP — R. Freitas

6.º PÁREO — 1.000 metros — Cr$ 80 mil — Às 16,00 horas (BETTING)

		Kg. Ct.			
1—1	Divinum, A. Nahid	55 20	— 3.º Ranal-Quinsol	— 1000	GL — P. Morgado
2	Elsener, L. Leighton ..	55 40	— ESTREANTE	— ESTREANTE	— Esp. Coutinho
2—3	S. Emilion, A. Araújo	55 30	— 3.º Quinsol-Yira Yira	— 1200	AP — M. Alexandre
4	French Cancan, O. Ullôa	55 50	— 4.º Gorg-Overazy	— 1300	AL — W. Costa
3—5	Cirenaico, L. Rigoni	55 40	— 4.º Endymion-Frontens	— 1400	GL — G. Feijó
6	Cantineiro, M. Henrique	55 50	— 2.º Yira Yira-Cirenaico	— 1500	GL — A. P. Silva
4—7	Kigraça, F. G. Silva	55 40	— ESTREANTE	— ESTREANTE	— M. Gil
8	Rio Mississipi, M. Silva	55 40	— ESTREANTE	— ESTREANTE	— M. Salles
9	Dórico, A. G. Silva ..	55 50	— ESTREANTE	— ESTREANTE	— C. Rosa

7.º PÁREO — 1.000 metros — Cr$ 80 mil — Às 16,30 horas (BETTING)

		Kg. Ct.			
1—1	Miss Bangu, A. Santos	55 30	— 4.º Claque Fortunata	— 1200	AP — G. Feijó
"	Miralua, L. Rigoni	53 30	— ESTREANTE	— ESTREANTE	— A. Morales
2—2	Miss Elegante, Castillo	55 25	— 3.º Xaira-Corvette	— 1300	GL — E. Castillo
3	Clarinda, U. Cunha	55 50	— U.º Claque-Fortunata	— 1200	AP — C. Ferreira
4	Xama, A. Marçal ...	55 40	— ESTREANTE	— ESTREANTE	— A. Corrêa
3—5	Catilinária, H. Cunha .	55 40	— 4.º Xaira-Corvette	— 1300	GL — L. Tripodi
6	Kobyla, M. Henrique .	55 40	— 4.º Classe-Usinga	— 1000	AP — A. P. Silva
7	Lagenária, P. Tavares..	55 50	— 5.º Curiosa-Gallera	— 1000	AP — J. S. Silva
4—8	Huyl, A. G. Silva ...	55 30	— 5.º Lilaila-Deasy	— 1300	GL — M. Mendes
9	Guaja de Madrid, A. Ar.	55 40	— ESTREANTE	— ESTREANTE	— R. Carrapito
"	Monteguia, M. Silva ..	55 25	— ESTREANTE	— ESTREANTE	— R. Carrapito

8.º PÁREO — 1.500 metros — Cr$ 55 mil — Às 17,00 horas (BETTING)

		Kg. Ct.			
1—1	Treta, O. Ullôa	52 30	— 5.º Evil Eye-Venusta	— 2400	AP — C. Cabral
"	Tatel, M. Silva	52 30	— 7.º Brachetto-La Morocha	— 1000	AP — C. Cabral
2—2	Jaguaribe, H. Cunha ..	52 35	— 6.º Jugurta-Mangaz	— 1400	AL — P. Morgado
3	Pekim, H. G. Silva ..	52 40	— 2.º D. Prince-Ingaseiro	— 1600	GL — L. Tripodi
3—4	Desplante, J. Tinoco	56 35	— 4.º Brachetto-La Morocha	— 1000	AP — G. Feijó
5	Samural, I. Amaral ..	60 40	— 5.º Pretencioso-Ingaseiro	— 1400	AL — W. Costa
6	Desert Prince U. Cunha	54 40	— 1.º Pekim-Ingaseiro	— 1600	GL — R. Morgado
4—7	Impatiens, A. Santos	52 30	— 3.º R. d'Or-Duque	— 1300	AL — M. Salles
8	Luarzinho, C. Dias ..	54 35	— 7.º D. Prince-Pekim	— 1600	GL — A. Feijó
9	High Master, Queiroz	52 40	— U.º Ingaseiro-Helvético	— 1400	AP — S. d'Amore

Endiablé deixa a turma dos perdedores. Em 2.º, Comanche

Boa vitória de Yira-Yira, enquanto Ranal, a duras penas conquistava o segundo pôsto

Fácil vitória de Beau Geste. Em segundo lugar chegou Ulo

Dangeur e Cacal formam a "dobradinha" 44, de rateio elevado

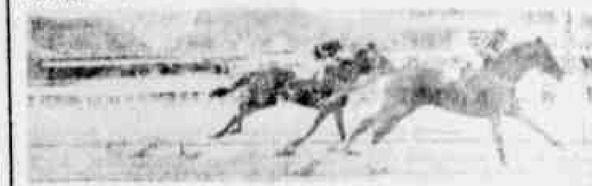
Evil Eye venceu o Handicap Especial, denominado Visconde de Cayru

Corvette cruza o espelho com pequena margem sôbre Zezeca

Tia Mimi vence com autoridade. Kuty formou a dupla

Resultado da corrida de ontem, na Gávea

Dois triunfos de Luís Rigoni (Evil Eye e Zuzuca) contra um de Manuel Silva (Corvette) — Primeira vitória de Endiablé — Yira Yira repetiu — Dangeur, Beau Geste e Tia Mimi, os demais vencedores da sabatina no Hipódromo Brasileiro

Foram os seguintes os resultados das carreiras de ontem, no Hipódromo da Gávea:

1.º PÁREO — 1.000 METROS — Pista: G. U. — Cr$ 80.000,00
1.º Endiablé, J. Tinoco 55
2.º Comanche, L. Rigoni 55
3.º Retruco, U. Cunha 55
Diferenças: 1 1/2 corpo e 2 1/2 corpos. Tempo: 62". Vencedor: (1) 19,00. Dupla: (14) 39,00. Placês: (1) 12,00, (8) 26,00 e (9) 26,00. Proprietário: Maurício de Barros Nunes. Treinador: Nélson Gomes.

2.º PÁREO — 1.200 METROS — Pista: G. U. — Cr$ 85.000,00
1.º Yira-Yira, D. P. Silva .. 55
2.º Ranal, M. Henrique 55
Diferenças: 1 1/2 corpo e 1/2 cabeça. Tempo: 75"3/5. Vencedor: (5) 121,00. Dupla: (34) 152,00. Placês: (5) 57,00 e (4) 158,00. Proprietário: Stud Pôrto Alegre. Treinador: Alcides Morales.

3.º PÁREO — 1.600 METROS — Pista: A. U. — Cr$ 75.000,00
1.º Dangeur, A. Portilho 56
2.º Cocal, H. Cunha 54
Diferenças: 1 1/2 corpo e pescoço. Tempo: 101"4/5. Vencedor: (5) 53,00. Dupla: (44) 398,00. Placês: (5) 36,00 e (6) 68,00. Proprietário: Ernesto Piscolo. Treinador: Domingos Ferreira.

4.º PÁREO — 1.400 METROS — Pista: A. U. — Cr$ 65.000,00.
1.º Beau Geste, U. Cunha .. 52
2.º Ulo, M. Silva 56
Diferenças: vários corpos e 1 1/2 corpo. Tempo: 87". Vencedor: (2) 41,00. Dupla: (23) 73,00. Placês: (2) 31,00 e (4) 36,00. Proprietário: Stud Savoi. Treinador: Cornélio Ferreira.

5.º PÁREO — 1.600 METROS — Pista: A. U. — Cr$ 100.000,00
1.º Evil Eye, L. Rigoni 59
2.º Manel, U. Cunha 51
3.º Mister Bagé, J. Tinoco... 53
Diferenças: 1 corpo e vários corpos. Tempo: 90"2/5. Vencedor: (1) 24,00. Dupla: (13) 25,00. Placês: (1) 16,00, (5) 14,00. Proprietário: Stud Seabra. Treinador: Pedro Gusso Filho.

6.º PÁREO — 1.000 METROS — Pista: G. U. — Cr$ 80.000,00
1.º Corvette, M. Silva 55
2.º Zezeca, L. Vieira 55
3.º Galigné, A. Marçal 55
Diferenças: cabeça e 1 1/2 corpo. Tempo: 62"2/5. Vencedor: (9) 56,00. Dupla: (34) 59,00. Placês: (9) 31,00 e (7) 32,00. Proprietário: Stud Guedon. Treinador: Gonçalino Feijó.

7.º PÁREO — 1.400 METROS — Pista: A. U. — Cr$ 65.000,00
1.º Tia Mimi, W. Andrade.. 56
2.º Kuty, A. Santos 52
Não correram: Fita Azul e La Morocha.
Diferenças: 2 corpos e vários corpos. Tempo: 89". Vencedor: (1) 34,00. Dupla: (12) 37,00. Placês: (1) 17,00 e (2) 16,00. Proprietário: Jaime Santos. Treinador: Gertucio Carvalho.

8.º PÁREO — 1.500 METROS — Pista: A. U. — Cr$ 75.000,00.
1.º Zuzuca, L. Rigoni ......
2.º Cósmico, H. Vasconcelos
3.º Liberal, O. Ullôa ......
Diferenças: 2 1/2 corpos e 1 corpo. Tempo: 93"1/5. Vencedor: (5) 43,00. Dupla: [illegible] Placês: (5) 23,00 [illegible] 40,00. Proprietário: [illegible] Vitória. Treinador: [illegible] Sousa
Apostas ......
Concursos ......
TOTAL ......

ASTORIA HOTEL
Com Bar e Restaurante
Agua quente e fria. [illegible]
23 de Outubro, n.º [illegible]
CAXIAS. ESTADO DO RIO

Aprontos para a corrida de hoje

Para as carreiras desta tarde, na Gávea, foram os seguintes os aprontos finais dos concorrentes:

1.º PAREO
HISTÓRICO, E. Castillo — 800 em 51"
HILL PRINCE, A. G. Silva — 360 em 23"
CLARNICO, M. Silva — 600 em 37"

2.º PAREO
EVICEMA, O. Ullôa — 600 em 38"
VAGA, M. Silva — [illegible]
MY EVE, J. [illegible]

3.º PAREO
NANDO, M. Silva — 800 em 49" 2/5
DULCE, F. Irigoyen — 1 000 em 64"
ANDES, U. Cunha — 1 000 em 64"
VANDALO, J. Marchant — 1 000 em 62"3/5
VERBO, O. Ullôa — 800 em 49" (reta oposta)

4.º PAREO
ENEIDA, F. Irigoyen — 600 em 40"
KZERADE, A. Nahid — 360 em 23"
VOVÓ ANNA, L. Vieira — 600 em 39"3/5

5.º PAREO
EL BACAN, M. Silva — [illegible] 52"2/5
BURIDAN, D. P. Silva — [illegible] 37"2/5
SOLIO, A. Rosa — [illegible] 3/5
KIBAR, H. Cunha — [illegible]

6.º PAREO
ELSENER, L. Leighton — [illegible] 22"
CANTINEIRO, M. Henrique — 600 em 36"4/5
KIGRAÇA, F. G. Silva — [illegible] 22"
RIO MISSISSIPI, M. Silva — 360 em 21"3/5
DÓRICO, A. G. Silva — [illegible] 42"3/5

7.º PAREO
CLARINDO, U. Cunha — [illegible]
CATILINARIA, H. Cunha — 360 em 23"
KOBYLA, M. Henrique — [illegible] em 37"2/5
GUAJA DE MADRID, A. Araújo — 600 em 37"2/5
MONTEGUIA, M. Silva — [illegible] em 22"

8.º PAREO
JAGUARIBE, H. Cunha — [illegible] em 43"2/5
DESERT PRINCE, U. Cunha — 700 em 45"3/5
IMPATIENS, A. Santos — [illegible] em 36"3/5

Eneida estréia como "barbada!"

Vai estrear na quarta prova da corrida de hoje, no Hipódromo da Gávea, a égua Eneida, uma filha de Royal Forest e Enamel Eyes, defensora do Stud Seabra e que depois de atuar durante algum tempo no turfe de Cidade Jardim, transferiu-se para São Vicente. No prado serrano ganhou várias corridas que, no entanto, não são contadas aqui para efeito de enturmação. De uma feita derrotou Beiruth, em outra escoltou Fontainebleau, chegando a tomar parte num grande prêmio em que se sagrou vencedora a conhecida Leocádia. Com tal restrospecto é que hoje aparece nas pistas cariocas, pela primeira vez, em turma bastante inferior aos seus recursos. Naturalmente será franca favorita da carreira e sua pule, baixa, mas é autêntica "barbada" a creoula do Haras Guanabara.

Dr. Pedro de Albuquerque
VIAS URINÁRIAS
DOENÇAS SEXUAIS
Rua Buenos Aires, 80 — 7.º andar
De 14 às 18 horas

PARA VOCÊ

Uma ponta:
ENEIDA

Duas duplas:
3.º PÁREO — 23
4.º PÁREO — 13

Três placês:
HILL PRINCE
CIRENAICO
JAGUARIBE

CASIMIRAS LINHOS TROPICAIS
Casas HUDDERSFIELD S.A.
CASIMIRAS, LINHOS E TROPICAIS NACIONAIS E EXTRANGEIROS
RIO DE JANEIRO: Rua dos Andradas, 58 — Rua Uruguaiana, 123 — Av. Mal Floriano, 47 — Rua da Carioca, 29 — R. 7 de Setembro, 204
BELO HORIZONTE: Av. Afonso Pena, 464
JUIZ DE FORA: Rua Halfeld, 711
SÃO PAULO: Rua São Bento, 23
CURITIBA: R. 15 de Nov., 41/43
CAMPOS: Rua 13 de Maio, 24

União Democrática Nacional

Diretório Municipal de Duque de Caxias

★

Programa mínimo dos candidatos municipais às eleições de 3 de outubro de 1958

A UNIÃO DEMOCRÁTICA NACIONAL, Diretório Municipal de Duque de Caxias, aquilatando o pêso das responsabilidades dos partidos políticos, nesta hora sombria de aflições sociais, apresenta ao povo do Município, o seu **programa mínimo,** que será executado por seus futuros representantes e aliados, se eleitos no próximo pleito de 3 de outubro.

EI-LO:

1) Racional e rígida compressão nas despesas.
2) Moralização da arrecadação e da aplicação do dinheiro público.
3) Aperfeiçoamento da mecanização dos serviços de receita e despesa.
4) Atualização dos Códigos de Obras e Posturas, em harmonia com o ritmo do progresso do Município.
5) Incentivo à iniciativa privada.
6) Incremento à produção agrícola.
7) Construção do Mercado Municipal.
8) Planejamento técnico e racional de pavimentação, calçamento e planificação de ruas, por processos técnicos modernos.
9) Arborização de ruas e construção de praças.
10) Regularização do serviço de trânsito e rigoroso critério na distribuição de concessões às emprêsas de transportes coletivos.
11) Planificação técnica de serviços para o rápido escoamento de águas pluviais.
12) Mecanização dos serviços de limpeza urbana e coleta de lixo, extensivos aos bairros e distritos.
13) Organização de uma rêde de escolas, criação de ginásios e amparo aos existentes.
14) Imediato funcionamento adequado ao Hospital Municipal, organização de ambulatórios fixos e volantes, assistência à maternidade e amparo às crianças.
15) Organização de uma rêde de creches, pelos bairros e distritos.
16) Criação do Departamento de Certames, Propaganda e Turismo.
17) Conclusão e complementação do Estádio Municipal.

ESTE É O NOSSO PROGRAMA BÁSICO

Nêle, eleitor amigo, incluimos você e sua família. E haveremos de executá-lo, com o seu apoio e os recursos de que dispomos.

Nêle, planejando e organizando esforços, contamos com todos: com você, seus pais, seus irmãos, sua espôsa e seus filhos, seus vizinhos e amigos. Todos, sem distinção, convocamos para a participação nessa era de progresso e bem-estar, que, com a ajuda de Deus, se eleitos os nossos candidatos a deputados, vereadores e, principalmente, prefeito, haveremos de instalar no Município, pela paz pela prosperidade e pela Justiça, que entre nós devem existir.

CANDIDATOS:

PREFEITO

VICE-PREFEITO

DEPUTADOS ESTADUAIS: Antônio Carlos Sá Rêgo e Artur Henrique Figueiredo.

VEREADORES: Amaro de Sousa Rocha, Antônio Neri e Aderson Ramos, etc.

Para deputado federal

TENÓRIO CAVALCANTI

★

Com o seu voto ampliará sua LUTA pelos que não podem lutar!

É público e notório que êle é gente de TENÓRIO

PARA PREFEITO DE CAXIAS

JOAQUIM TENÓRIO CAVALCANTI

U. D. N.
E SEUS ALIADOS QUEREM A REDENÇÃO DO MUNICÍPIO

Ao invés de mendigos e doentes, como hoje...

Com o prefeito Joaquim Tenório haverá hospitais

LISTA DOS ELEITORES EM EXIGÊNCIA

N.º de Processo — Nomes de Eleitores

11773 — Linduarte Soares de Azevedo
11818 — João de Oliveira Alves
11827 — Francisca Ricardo Ferreira
11900 — Nila Francisca da Silva
11961 — Argentino Manoel Wingler
11979 — José Monteiro
11994 — Valton da Silva
12004 — Maria Almerinda da Silva
12215 — Albanize Mariano da Silva
12225 — José Felix Gomes
12230 — José Alfredo dos Santos
12239 — Arlindo Moura de Oliveira
12254 — Carlos Batista do Nascimento
12276 — Deusdete Carolino Martins
12298 — Edenir dos Santos
12301 — Jorge Figueiredo Ignácio
12310 — Maria Andrade da Silva
12349 — Aguinaldo Dias de Almeida
12368 — Epitácio Carneiro do Nascimento
12385 — Cordovil Gomes de Souza
12393 — Nilmar Sergia Cavalcanti
12398 — Narciso Gomes da Silva
12399 — Ivan Fellipe Santiago
12401 — Jaurina Soares Anselmo
12423 — Antônio Cristiano Nascimento
12425 — Cícero Domingos de Lima
12459 — Joaquim Elias Afonso
12467 — Pedro Joaquim da Silva
12468 — Viberti dos Santos
12515 — Maria Amélia Souza Silva
12539 — Oneida Palmeiras
12553 — Mercedes Maria da Conceição
12558 — Regina Valentina
12591 — Juvenil Vaz da Silva
12659 — Devanir Rodrigues da Silva Martins
12667 — Maria Silva Costa
12674 — Messias Freire Janiro
12723 — José Adriano da Silva Filho
12737 — Severina Belarmina do Nascimento
12743 — Nivaldo Helário Anastácio
12770 — Maria Cordolina Silva Oliveira
12778 — Orlando Nunes
12819 — José de Oliveira e Silva
12846 — Benedito de Freitas
12847 — Almiro Pereira da Cunha
12878 — José Coutinho da Silva
12981 — Cecília Pinto Guizalberto
12996 — Adalberto Serafim Correia
13015 — João Isidoro de Oliveira
13033 — Amaro Alves de Sousa
13043 — Antônio Manoel de Souza
13090 — Manoel Pedro da Silva
13097 — Manoel dos Santos
13100 — Odilair Rodrigues da Silva
13102 — Antonio Amacio Pôrto
13122 — Joey Silva
13166 — Amaro Rodrigues dos Santos
13197 — Nestor Jorge Vieira
13206 — Manoel Mendes de Azevedo
13210 — Juvenal Louzada
13228 — Antonio de Deus de Souza
13367 — Francisco Gonçalves da Silva
13407 — Manoel Antonio dos Santos
13414 — Dora Ferreira de Oliveira
13420 — Maria do Carmo Palmeira de Oliveira
13429 — Luiz Alves dos Reis
13515 — David Borges Leal
13541 — Wivaldino Pacheco de Araújo
13545 — Antonio Gomes da Silva
13560 — Orlando José Gonçalves
13651 — Júlia Marques de Lemos
13698 — Abraão de Paula Siqueira
13741 — Sylvio de Azevedo
13742 — Pedro Lúcio Cabral
13758 — Hélio Barros de Araújo
13778 — Manoel Melo da Silva
13788 — Alexandre Rodrigues Santos
13792 — João José Nogueira
13795 — Juarez de Holanda Cavalcante
13786 — Manoel Cardoso de Andrade
13804 — Antônio Pedro de Araújo
13837 — José Pedro
13846 — Cilon Marcelino
13849 — Francisco da Cunha
13859 — Jair Geraldo de Oliveira
13876 — Vicente Mateus
15914 — Manoel Rodrigues da Silva
13930 — Maria Erlita Oliveira Moraes
13778 — Manoel Melo da Silva
13966 — José Francisco Filho
14012 — Gerson Brandes
14036 — José Roberto de Oliveira
14042 — Sebastião Moreira
14062 — Manoel Paulino da Costa

Eleitores em exigência, em Caxias

14102 — Expedito Alves de Almeida
14127 — Cyro Duarte Tavares Bastos
14136 — Mario José da Costa
14152 — Geraldo Luiz de Moura
14177 — Antonio Ferreira da Silva Filho
14194 — Anézia Barbosa de Cavalcante
14223 — Waldevino Martins da Rocha
14261 — Pedro Alves de Alcante
14272 — Cleuza Silva Nascimento
14300 — Pedro Soares
14325 — Elzira de Lourdes
14329 — Maria do Carmo Silva
14390 — Olivio Ferreira de Mendonça
14394 — Sebastião Domingos de Oliveira
14400 — Vitalina Cruz
14436 — Jocelina Oliveira Tavares
14485 — Otacilio Pereira da Silva
14492 — Ducineio Cabral
14577 — Amelino Ramos Lima
14601 — Izaias Mendes
14605 — Francisco Alves
14606 — Elydio Francisco Pereira
14664 — Manoel Côrtes Franco
14669 — Inacio Pereira Ramos
14700 — Julieta Nunes
14712 — João Lourenço Fernandes
14721 — Claudecy Sant'Anna
14757 — Dario Policarpo da Silva
14759 — Virgilio Antonio de Oliveira
14764 — Nilza Cruz Amorim
14776 — Cenira Francisca da Conceição
14834 — Jusemar Barboza Moreira
14884 — Walter Francisco Dias
14895 — João Machado de Farias
14918 — Ney Marcelo de Souza
14926 — José Geraldo Fidelis
14955 — Francisco Alvino Alves de Oliveira
14959 — Sebastião Pereira dos Santos
14972 — José Ambrosio Corrêa
14977 — Luiz Armindo Luiz
15003 — Anatole Pereira de Carvalho Filho
15007 — Guiomar Ferreira Alves
15015 — Ataliba Ferreira da Silva
15133 — Idorino Ferreira
15171 — Arcilio Lucas Ferreira Junior
15249 — Sebastião Nascimento
15269 — Daniel Rodrigues da Silva
15280 — Demerval José de Santana
15284 — João Batista Fernandes
15286 — Waldyr Azevedo
15296 — Olimpio Rodrigues
15341 — Ariel José Mendonça
15344 — Neyde Ventura Rochet
15380 — Octacilia Teixeira de Abreu
15389 — Gilberto Fernandes Reis
15419 — Antonio Cabral de Souza
15423 — Antonia Avelina de Santana
15427 — Geraldo Garcia de Mattos
15475 — Antonio Castro
15492 — Cyro da Costa e Silva
15542 — Prothazio Lima Ramos
15579 — Marcilio Cergilio
15591 — Adelina Pires Ferraz
15614 — Sinval Moraes da Silva
15615 — Herminio Pereira de Alencar
15638 — Wilson Pereira dos Santos
15643 — Francisco de Paulo Tatagiba
15649 — Jesus Alexandrino de Oliveira
15680 — José Lucio de Aquino
15719 — Sebastião Barcellos da Silva
15720 — Valdir Matos de Lima
15723 — Walda Pereira dos Santos
15742 — Antonio Gil
15773 — Arnaldo Soares
15811 — Pedro Matheus
15861 — Nedeir Quaresma
15863 — Olivio Joaquim da Silva
15911 — Jorcelia Amaro Barbosa
15921 — Anibal Tortes da Silva
15953 — Silvio Luiz Pereira
15960 — Messias Gomes do Carmo
15972 — Wilson Alves Reges
15973 — Francisco Gomes Soares
16020 — Antônio Luiz do Nascimento
16028 — Julio de Oliveira Sodré
16050 — Jorge de Castro
16153 — Sebastião de Souza Mendonça
16177 — Cenira Francisca da Conceição
16186 — Adriano Gonçalves Santos
16189 — Ubiratan da Silva
16219 — Doracy Xavier da Silva
16229 — Agenor Leocadio Siqueira
16252 — Sebastião Brito de Oliveira
16256 — João Mendes de Carvalho
16267 — José Lourenço da Silva
16273 — Azarias Gonçalves de Lima
16274 — Eronildes Santana de Aquino
16305 — Severino Fernandes de Macêdo
16348 — Domingos da Silva
16381 — Manuel Alves
16384 — Alcides Cardoso
16429 — Rosa Outeiro da Silva
16453 — Josias Gomes
16461 — Edison Martins da Silva
16472 — Waldecy Alves da Silva
16490 — Jorge Alves de Oliveira
16523 — Miguel Araújo Pedra
16546 — Maria das Dôres Silva
16547 — Adauto Gomes de Barros
16559 — Marley Alves Menezes
16593 — Juracy Luiza dos Santos Silva
16598 — Benicio Agapita
16661 — João Soares da Cunha
16667 — Manoel Rodrigues da Silva
16727 — Walter Leonel Pires
16744 — Manoel de Souza Pinto
16753 — José Romeiro
16754 — Pedro Francisco de Souza
16757 — Darcy de Santo
16786 — José Meireles dos Santos
16807 — Sebastião José da Silva
16813 — José Abilio Filho
16814 — Waldemar José Marcelino
16895 — Adelino Francisco de Oliveira
16905 — Sinval David
16896 — Antônio Sebrian
16915 — Joel Gomes da Silva
16930 — Edith Figueredo
16960 — Sebastião José de Oliveira
17023 — Manoel Tomaz de Brito
17040 — Santina Torres da Costa
17054 — João Soares da Silva
17077 — Paulo Moraes
17130 — Dulcinéia Maria Pereira
17231 — Sebastião Cândido dos Santos
17258 — Francisco Alexandre dos Santos
17291 — Nadir Coelho
17305 — Carmelita da Silva Souza
17312 — Maria da Paz Epifanio
17318 — Norival Firmino de Carvalho
17321 — Araguacy Nenzi
17360 — Carlinda Martins
17395 — Eloy Gomes da Silva
17397 — Antonio Gonçalves da Silva
17498 — Antonio Francisco de Carvalho
17551 — Jorge Vineles
17554 — Sebastião Guilherme da Silva
17582 — Josita Pereira Mendonça
17623 — Joaquim Vicente de Souza
17651 — Gamaniel Ferreira da Silva
17655 — Alcides Benedito do Nascimento
17675 — Walter Augusto de Oliveira
17753 — Expedito Venancio de Almeida
17776 — Eliseu Gomes Corrêa
17814 — Arthur Peçanha
17818 — Manoel Rodrigues Rosa
17831 — Antonio Rosa da Costa
17840 — Maria Marques de Carvalho
17848 — Esio Sant'Anna Fernandes
17868 — Antonia Luiza de Souza
17870 — Sebastião Domicio da Cunha
18006 — José Alves de Oliveira
18021 — José Galdino dos Santos
18023 — Herval de Souza
18035 — Sebastião Silvestre
18054 — José do Espirito Santo
18068 — Wanderley Ferreira de Oliveira
18087 — Vicente Luiz Corrêa de Mattos
18089 — Maria de Lourdes Santos
18132 — Honorina Siqueira Nascimento
18141 — Ruy Lessa Cabral
18183 — Carlos Antunes da Rosa
18226 — Jayme Stum
18227 — José Francisco Tôrres da Silva
18273 — Antônio Claudino da Silva
18316 — Benedito de Oliveira
18317 — Antenor Raimundo da Silva
18323 — Cosme Damião
18328 — José Emidio Pereira Filho
18334 — Wilson Augusto Gonçalves
18363 — Sebastiana Roque Mariel
18375 — Sebastião Borges
18387 — Noemia Galvão dos Santos
18419 — Berenice Lemos Barcelos
18420 — Gina Claudino
18429 — Jorge José dos Santos
18431 — Mathias Peres Rodrigues
18442 — Manoel José Siebra
18475 — Edilson dos Santos Santiago
18489 — Itamar Vicente de Castro
18552 — Sebastião Soares de Oliveira
18576 — Victor Loureiro
18577 — Isaias Justino Hottz
18580 — Severino Ramos Barros
18594 — Jacyra Zamy Rodrigues Barbosa
18667 — Euclides Pinto Domingos
18675 — Cenir Lino de Resende
18709 — José Francisco do Nascimento Filho
18712 — Austregecilio Brat
18760 — Nair Simões de Almeida
18765 — José de Oliveira
18794 — Elvira Tafuri Vitorino
18787 — João da Fonseca Pinto
18815 — Fernando Roberto Farias
18844 — Luiz Machado da Costa
18860 — Pedro Paulino
18876 — Paulo Lopes de Araújo
18889 — Maria José Alves
18925 — José Paula Brun
18928 — Alaiza da Penha Oliveira
18976 — Francisco das Chagas Fonteles
18981 — José Amaro Pessanha
19000 — Antonio Batista
19007 — Benicia Costa
19006 — Valdeir de Abreu
19013 — Aroldo da Silva
19014 — Sebastião Rodrigues de Oliveira

(Conclui na 10ª página)

Juízo Eleitoral da 13.ª Zona Eleitoral do Estado do Rio

DUQUE DE CAXIAS

EDITAL

Ficam, pelo presente edital, convidados a comparecer ao Cartório Eleitoral, até às 17 horas do dia 5 de agôsto próximo, os eleitores portadores do protocolo até o n.º 30.000, cujos processos estejam em exigência, segundo a relação afixada no referido Cartório, a qual pode ser fàcilmente examinada por todos os interessados.

Todo aquêle até o protocolo 30.000 que não regularizar a exigência feita até às 17 horas do dia 5 de agôsto próximo, terá o seu pedido de inscrição indeferido.

Para que chegue ao conhecimento de todos, foi expedido êste edital, que será publicado na forma da lei e remetido a todos os Delegados de Partidos.

Duque de Caxias, 17 de agôsto de 1948.

HÉLIO ALBERNAZ ALVES
Juiz Eleitoral

19028 — Avelino Ferreira Barbosa
19037 — José Dias
19061 — Maria Déa de Souza Pessanha
19080 — Noberto Pinto da Silva
19092 — Zenita Adriano Lopes
19112 — Ibery Franklin da Silva
19136 — Izelina Moraes da Silva
19144 — Nelson Carvalho
19148 — Osvaldo José da Silva
19149 — Jair Ribeiro da Silva
19152 — Aldemar do Nascimento Prado
19157 — Lucilia de Oliveira
19206 — Olivia Botelho de Mello
19215 — Joaquim Ferreira de Magalhães
19220 — Sebastião Braz Martins dos Santos
19235 — Sebastião Ricardo Maciel
19236 — Manoel de Souza Neto
19258 — Elpidio Nunes de Carvalho
19273 — Dermeval Neves
19285 — José Thomas da Silva
19339 — Mario da Silva
19346 — Dermeval Soares da Costa
19356 — Sebastião Passos da Silva
19372 — Aridis Pereira da Silva
19373 — Jacy de Oliveira
19376 — Germano Rodrigues de Souza
19380 — Antônio Manoel Pessanha
19395 — Geraldo Fortunato da Silva
19424 — Gilberto de Carvalho
19454 — Manoel Jacinto de Maceno
19471 — Edir Araújo Vicente
19477 — Amorelino Fonseca
19482 — Noemia Camilla de Lemos
19516 — Helio Gonçalves da Silva
19533 — Silverio da Silva Campelo
19562 — Odilio Candido Barbosa
19583 — Ramiro Ramos Frazão
19646 — Adolpho Pereira da Silva
19650 — Sebastião Rodrigues de Azevedo
19652 — Jessi Moraes
19653 — Francisco Gadioli
19671 — Walter Francisco da Silva
19691 — Vitor Modesto de Paulo
19695 — Moisés Francisco dos Santos
19701 — Lourdes Maria Vieira
19713 — Osvaldo Eduardo
19720 — Anita Simões
19721 — Antonio Coutinho de Souza
19733 — Ivan Magri Carneiro
19740 — Jucelino Plicarpo da Silva
19774 — José Almeida Costa
19791 — Maria Helena Dutra
19793 — Amanajós de Menezes Campos
19796 — Maria Geralda Silva
19805 — Amaro Luiz Martins
19824 — José Carlos dos Santos
19829 — Izolina Barbosa da Cruz
19847 — Licinio Tavares de Azevedo
19851 — Marta Aparecida Pessôa
19859 — João Francisco de Souza
19860 — Welington Rodrigues de Moraes
19870 — Placides Inacio de Assis
19897 — Luiz Custódio da Silva
19898 — Jorge Mathias
19899 — Pedro Nogueira de Souza
19923 — Helio José Guimarães
19937 — Ercilia Carolina
19950 — Antonio da Silva Bala
19951 — Geraldo Antonio da Costa
19976 — Manoelino Lourenço Mesquita
19983 — [illegible] Mirtes Firmina Lima
19998 — [illegible] Pereira da Silva
20007 — Lautim Bernardo dos Santos
20005 — Antonio do Conto Medeiros
20020 — José Gomes de Oliveira
20024 — Dionice Ferreira Rosa
20026 — Alexandrino Peixoto de Alencar
20029 — Maria José Cerqueira dos Santos
20031 — Francisca Souza Azevedo
20032 — Manoel Luciano Dutra
20051 — Eugenio Ferreira da Silva
20068 — Nadyr da Motta Nogueira
20076 — Antonia Pena Nogueira
20079 — Euclides Rodrigues de Andrades
20085 — Antonio Itamar Barbosa de Almeida
20095 — Sebastião Ribeiro de Morais
20103 — Antonio Galdino
20114 — Moacir Machado Dias
20123 — Pedro Lopes Galvão
20135 — [illegible]ny Rodrigues da Silva
20128 — [illegible] Ventura Gibim
20129 — Fidelis Vieira dos Santos
20139 — Luiz Carlos de Oliveira
20150 — Severino Menezes Amorim
10162 — Guilherme Carmo dos Santos
20163 — Sebastião Gomes da Costa
20176 — Orlando Pereira da Silva
20195 — Geremias Agostinho dos Santos
20200 — João Pereira da Silva
20202 — João Batista Alves da Silva
20210 — Naide Liberatório da Silva
20217 — Osvaldo Nery de Faria
20230 — Leonor Muniz Lima
20231 — Maria de Lourdes e Silva
20247 — Maria Videstencia Bastos
20266 — Ademar dos Santos
20280 — Sebastião José dos Santos
20282 — Clemilda Gonçalves
20286 — Estevon dos Santos
20311 — Darcy Saltoris
20340 — Amyl Ney Richald
20343 — Cremilda Rodrigues de Santana
20357 — Antonio Faria de Almeida
20360 — Alves Monteiro da Silva
20363 — Pedro Vieira Moço
20375 — Nivaldo Paes de Andrade
20388 — Cristovão Bernardino de Carvalho
20489 — José Merencio da Silva
20506 — Antonio Nicanor
20543 — Rosalvo de Assis Moreira
20632 — José Pereira da Silva Filho
20556 — Raimundo Silva Almeida
20567 — Manoel Teixeira da Motta
20576 — Teodomiro Bezerra de Souza
20598 — Claudomira de Moraes Vieira
20613 — Waldir de Oliveira
20626 — Laureana Palhão da Rocha
20652 — Braz José da Costa
20670 — Agostinho José Vieira
20699 — Ana Maria de Olivera
20734 — Ruy Borges da Motta
20737 — Alonso Luis da Silva
20741 — João Custódio de Moura
20747 — Corinto Barbosa da Costa
20751 — Ananias Nogueira da Silva
20752 — Severino Pinto
20753 — Gabriel Coutinho
20754 — José Luiz Rocha
20755 — Ireni Pereira de Jesus
20759 — José Faustino de Araújo
20764 — Valdomiro de Abreu Elol
20789 — Antonio Pereira dos Santos
20776 — João Antonio dos Santos
20791 — Adauto Pedro Teixeira
20792 — Carlos Elias de Lima
20794 — Armando Maximiano dos Santos
20800 — Irene Ramos
20806 — Ananias Francisco da Silva
20810 — Ilio de Souza Guerra
20815 — Watalicia de Souza e Silva
20823 — Olimpio José Tavares
20829 — Ambrozio Souza Pinto
20841 — Albino Resende da Silva
20861 — Joaquim Algemiro Monteiro
20862 — Cantilho de Deum
20926 — José Barbalho da Silva
20931 — Tomaz Torquato Gomes
20932 — Sebastião de Freitas
20937 — Aracy Gonçalves Gomes
20939 — Manoel Tavares Monteiro
20940 — Celi Eleodora Laeber
20968 — Rosa Maria de Menezes
20970 — Manoel Pereira
20996 — Sylvio da Silva
21073 — Valdelice Moreira Oliveira
21080 — Candido Elias da Cruz
21145 — Daniel Rocha
21158 — José Luiz de Oliveira
21195 — Hélio Amaral
21304 — Carlos de Souza Rib[illegible]
21385 — Terezinha Bevitorio
21416 — Walk Domingues da Rocha
21434 — Francisco Pedro da Silva
21439 — Jocelina Santos
21493 — Carlos Magno Souza
21494 — Jander [illegible]gueiredo

ELEITORES EM EXIGÊNCIA, EM CAXIAS

21516 — Terezinha Batalha Góis
21525 — Joel Sant'Anna de Souza
21526 — Maria Diogenia Casanova
21531 — Manoel Constantino Pires
21545 — Ariadino Rodrigues Coelho
21549 — Francisco de Souza Leite
21559 — Zilda Padilha de Freitas Lima
21571 — Jocelem Pegorário
21584 — José Martins de Aguiar
21613 — Osvaldo Domingos Ribeiro
21625 — Manoel Francisco dos Santos
21652 — Agioceto Borges de Oliveira
21714 — Othilia Carneiro Machado
21719 — Miguel Joaquim de Souza
21756 — Dolores da Silva Nascimento
21771 — Maria de Lourdes de Oliveira
21788 — Milton Rodrigues da Silva
21804 — Geraldo Moço Palmeira
21814 — Antonio Fernandes Martins
21874 — Sebastião Cornélio
21904 — Carlos Madureira
21928 — Waldemiro de Brune
21927 — Elizio José Gomes
21953 — Valdeir Alves
21963 — Paulo Honório da Silva
21984 — Jorge Pinto Barbosa
21988 — Josué Antonio Malvino
22022 — Almiro Silva Baraúna
22034 — Waldelice Anjos Lopes
22043 — José Izidoro de Souza
22058 — Edith Belmira Martins
22071 — Rosa Gomes
22089 — Walter Vieira dos Santos
22093 — Eurides Coelho
22104 — Francisco Rodrigues Lontra
22114 — Manoel José Alves
22116 — Alice Maria Conceição
22129 — Jorge Ozório Ayres dos Santos
22131 — Odias Freitas Rosa
22142 — Helena Rapôso da Silva
22147 — Antonio Vicente da Silva
22155 — José Soares da Silva
22156 — Sebastião Fernandes da Silva
22161 — Almir Ferreira de Freitas
22162 — Nelson Carvalho dos Santos
22167 — Isaltino Silva Gomes
22181 — Genuino Ferreira Lima Filho
22187 — Dorelino Brito
22207 — Altamir de Souza Machado
22269 — João David de Lima
22278 — Moacir Olimpio Mendes
22321 — José Eulalio da Silva
22324 — Mario Martins Brito
22340 — Salvador Gomes de Souza
22358 — Edson Carneiro dos Santos
22364 — Juracy de Oliveira Pereira
22367 — Francisco José de Almeida
22375 — João Pereira
22391 — Sebastião Rozalio Pacheco
22392 — José Batista Soares
22397 — Moacyr Candido dos Anjos
22400 — Agenor Cosma da Silva
22403 — Expedito de Oliveira Rocha
22415 — Alcides Moreira dos Santos Filho
22432 — Helio Ramos
22435 — Wilson Francisco Anselmé
21448 — Izabel Pulcheria Braga
22478 — Amabilia Lessa dos Santos
22491 — Benicio Francisco de Albuquerque
22536 — Manoel Augusto
22537 — Manoelino da Silva
22580 — Severino Vicente da Silva
22582 — Adelino Antonio
22584 — Geraldo Gomes Pereira
22589 — Manoel Nicio Corrêa
22594 — Francelino de Arruda Câmara
22600 — Mario Silva Santos
22627 — Manoel Alexandre
22630 — Jair Cordeiro de Oliveira
22633 — Sebastião Roberto
23653 — Ovidio Francisco da Silva
22654 — Maria da Penha Rodrigues Silva
22658 — Lourentino José Santos Junior
22665 — Sebastião Alves Ferreira
22673 — Jorge Pereira de Barcelos
22676 — Arlindo Nilarinho
22677 — Plauto Belizario Mendes
22697 — Pedro Esteves
22699 — Damasceno Acacio Raimundo
22712 — Eramira Sezarina Pereira
22715 — Pedro Oliveira Silveira
22717 — José Gomes dos Santos
22725 — Oswaldo Eugênio Gonçalves
22739 — João Jacinto de Souza
22753 — Mario de Souza
22768 — Maria Trindade Barbosa
22771 — Sebastião Pereira Ribeiro
22772 — José Viarda da Silva
22779 — João Francisco Maciel
22790 — Nilton Francisco Pimenta
22900 — Bereholina Santana da Costa
22795 — Nilton Xavier da Penha
22838 — Nair Gomes da Silva
22852 — Agenor de Abreu
22853 — Ezau Inácio dos Santos
22855 — Serafim de Paula
22881 — Palmerino Antonio de Matos
22883 — Edson Felix Pereira
22920 — Francisco Lourenço Gomes
22924 — Cicera Batista dos Santos
22929 — José Tereziano de Barros
22951 — Sebastião de Oliveira
22952 — Sebastião Gonçalves
22956 — Francisco Pereira Terra Sobrinho
22967 — José Alves de Jesus
22970 — José Ferreira
22982 — Manoel Faustino Pereira Filho
22985 — José Pires de Freitas Filho
22994 — Jair Pimenta
23009 — Jacyr Galberto Baptista
23026 — Laudelino Carvalho
23033 — Getulio Tosta
23037 — Herval dos Santos
23038 — Pedro Franguilino de Souza
23040 — José Henrique da Silva
23052 — João Gonçalves Nogueira Filho
23077 — Lorivaldes Moreira da Silva
23078 — Benedito Fernandes
23098 — José Ferreira
23102 — Maria Aparecida de Almeida
23103 — Valdeci Esperidião do Espirito Santo
23105 — Antonio dos Santos
23112 — Zenezio Rangel
23113 — Maria do Carmo Oliveira
23115 — Darcy Borges
23117 — José Barbosa de Oliveira
23130 — Antônio Alves Ferreira
23132 — Nézio Baptista
23144 — Nauza Apolinario Mendes
25161 — Miguel Pinheiro
23162 — Neydia Machado de Oliveira
23164 — Antonio Lima do Nascimento
25168 — Jorge Apolinário
23211 — Abdias Pereira de Arruda
23213 — Maria do Nascimento Silva
23215 — Lourival Simão dos Santos
23244 — Antonio dos Santos
23267 — José Pontes
23273 — Gerson Francisco
23279 — José Daniel Correia
23285 — Naleum Rodrigues da Costa
23317 — Nair Monteiro Andrade
23318 — Sebastião Jacinto dos Santos
25360 — Antonio Silva Filho
23365 — Moacyr Ferreira do Nascimento
23371 — Waldemar Bastos
23417 — Rosa Maria Gomes
23433 — Manoel Gonçalves
23438 — Cesario Bispo dos Santos
23475 — Antonio Pereira dos Santos
23487 — Moacir Carneiro da Silva
23514 — João Pereira Sobrinho
23515 — Sebastião Daniel
23534 — Aroldo Soares de Moraes
23549 — João Batista dos Santos
23570 — Aristides Antônio Torres
23581 — João da Motta dos Santos
23602 — José Francisco da Silva
23608 — Adilson Solano da Rocha
23645 — Delfino Soares
23653 — Floribela da Silva Pinto
23659 — Edite Correia dos Santos
23667 — Manoel da Silva Gomes
23673 — David José dos Santos
23691 — Cleonice Maria Portilho
23692 — Marfiza Portilho Velasques
23693 — Nilton Liberatório
23694 — Pedro Bispo da França
23713 — Manoel Francisco Ribeiro
23714 — Ademar Freitas Câmara
23730 — José Frabuco de Oliveira Irmão
23743 — Walter Xavier
23744 — Clenio Gomes Lamonica
23757 — Maria Auxiliadora Silva
23765 — Benigna Esperança da Silva Santos
23779 — Alvaro José Rôla Motta
23801 — Maria José de Oliveira
23810 — Geraldo Oliveira de Mesquita
23816 — Geraldina da Silva Santos
23867 — Iria Martins de Souza
23891 — Antônio Domingos Moraes
23892 — Helenita Vanoti Cavalcante
23919 — Benjamim Christovão de Pinho
25924 — Francisco José da Rocha
23943 — Vicentes Mendes de Oliveira
23964 — José Olavo da Cunha
23981 — Osmar Ferrari
23983 — Floracy Vieira de Melo
23987 — Hélio Alcântara
23989 — Sebastião Gomes Ventura
23990 — Manoel de Oliveira
23991 — José Alves de Oliveira
23999 — Jorge Boschiglia
24037 — Neli Santana
24038 — Zelina Gonçalves Santana
24040 — Geneval Paulo Ribeiro
24050 — Amaro José da Silva
24105 — José de Souza
24122 — Marcelino José Coutinho
24138 — Osny Mathias Barbosa
24159 — Manoel Gomes
24162 — Waldemar Crescêncio da Silva
24201 — Jorge de Lima Francisco
24224 — José Bento da Silva
24240 — Ozório Boriche Coutinho
24243 — Mario Vianna Sampaio
24250 — João de Oliveira e Silva
24272 — Joel Pinto dos Santos
24300 — Antonio Miguel da Silva
24308 — Antonio Telipe Filho
24309 — Odemar Ribas Valença
24323 — Mariano Pereira de Lucena
24324 — Elziz dos Santos Silva
24330 — Iêda Vianna
24341 — Odete Barcelos de Oliveira
24344 — Amaro Pessanha
25434 — Geraldo Vitorino Coelho
25436 — Nilo Vieira
25455 — Cristovam André de Oliveira
24359 — Walter de Barros
24372 — João Rosa Filho
24377 — Geraldo José Martins
24378 — Jorge Rosa
24384 — Antonio Pereira Xavier
24395 — Mauricio Saldanha
24399 — Laércio de Queiroz
24421 — Mauricio Gomes Ballinhenses
24431 — Raimunda Nazareth de Jesus
24435 — Lucio Barbosa
24437 — Noemia Coelho Pereira
24449 — Vicente Patricio Rodrigues dos Santos

Completam 48 anos de casados

Completam, hoje, 48 anos de casados, o senhor Artur Martins de Albuquerque Cavalcanti e sua esposa, dona Júlia Mendes Martins, residentes na Rua Alzira Valdetaro, 173, na Estação de Sampaio, nesta capital.

O casal, que conta com largo circulo de amizade, receberá os seus amigos e parentes em sua residência.

24548 — Ary Kerner dos Santos Bastos
24561 — Alexandrino Amaral de Santana
24563 — José Pereira Martins
24569 — Maria da Conceição Rodrigues Fraga
24573 — Gloria Muniz Maia
24584 — Silvio Correia de Azevedo
24587 — Mathildes
24594 — [illegible]varisto Gonçalves Pena
24600 — [illegible]no Guimarães Damazio
24601 — [illegible] Amaral
24603 — [illegible] Manhães
24610 — Floriano Martins Sales
24616 — Jacyra Teixeira Gomes
24622 — Beti da Silva Souza
24640 — Lydia Dias de Assunção
24642 — Maria Miranda da Costa
24659 — Mirabel de Assis Moura
24663 — Placido Bispo dos Santos
24664 — Euripedes José da Silva
24670 — Nayr Florentini
24673 — Alexandre Martins da Silva
24677 — Oscar de Souza
24684 — Jocelino da Silva
24686 — Helio Pereira
24690 — Sandonato Umberto
24702 — Oswaldo da Silva Maia
24719 — Odemar Paiva
24737 — Dulcidio Gonçalves da Costa
24764 — Nancy Ferreira Soares
24775 — Emburandyr Lavra Ribeiro
24790 — Leise Silva
24802 — Oscar Aredescleto
24814 — Albertino Pinto
24838 — Rita da Costa Silva
24852 — Felisbela Maria da Conceição
24856 — Josefa Fernandes de Paula
24863 — Osmar Penaforte
24888 — José Mute de Jesus
24919 — Creuza Espinola Siqueira
24927 — Claudionor Borges Terra
24935 — José Antonio de Brito
24947 — Francisro Firmino Braz
24981 — Genival Guilherme da Silva
25012 — Otavio Joaquim Fernandes
25032 — José Crisostonio da Silva
25035 — Maria do Carmo da Silva
25041 — Francisca Rosas
25042 — Waldemar Cipriano da Silva
25046 — Clemildes Adelina Ferreira
25051 — Antonio Manoel dos Santos
25060 — Aldratino Gomes da Silva
25061 — Belmiro Ferreira da Silva
25062 — Felix Jorge da Silva
25068 — Levy de Souza Marinho
25079 — Benedito Rodrigues da Silva
25084 — Cecilia Lourenço Gualhano
25088 — João Peixoto Filho
25158 — Nair Costa Moreira
25165 — Decio Rodrigues de Oliveira
25166 — Paulino Amado de Carvalho
25168 — Bonifacio Ferreira da Silva
25180 — José Martimiano Gomes
25134 — João Carlos Noronha
25211 — Astrogilda Gomes Ranzato
25218 — Augusta Maria das Seves
25222 — Italo Carelli Tavares
25231 — Alzemira Soares de Oliveira
25234 — Pedro Ribeiro Pinto
25247 — João Matheus
25252 — Leopoldina Ramos da Silva
25253 — Ivan Saldanha de Oliveira
25258 — Rafael dos Santos Souza
25262 — Severiana Batista Ferreira
25271 — Julieta Agapito
25281 — Celina Santos Rosas
25292 — Gentil Maria Pinto
25353 — Paschoalina da Silva Souza
25369 — Izaura Rodrigues da Silva
25395 — João da Conceição
25414 — Adalgizo Soares de Aguiar
25432 — Manoel Francisco da Silva
25433 — Jeronimo José dos Santos
25435 — Norival Satyro de Moraes
25437 — Lindomar Silva da Conceição
25438 — Sebastião Lopes Primo
25443 — Rosalva Firmo
25445 — José Inalio de Barros
25448 — Argeu Gomes Coelho
25451 — Aroldo Nunes da Paixão
25452 — Hilda Carvalho Gonçalves
25478 — Amaro Batista
25480 — Jorge Soares da Silva
25484 — Valdemar Bento da Silva
25491 — Clarina Ribeiro Gianizelli
25497 — Arlindo Ribeiro Junior
25509 — Ilio Augusto da Silva
25519 — Alcides de Oliveira
25541 — Geraldo Waldimiro dos Santos
25546 — Neiza Latavanha Layola
25561 — Benedicto Oliveira
25575 — Herminia da Silva Cruz
25591 — Severina da Silva [illegible]neck
25615 — José Candido
25626 — Dionisio José de [illegible]
25627 — Zeny Alonso
25634 — José Eduardo Silv[illegible]
25644 — Antonieta Soares [illegible]
25658 — Lourival Ferreira
25661 — Samuel Feliz
25663 — Ismael José da Silva
25697 — Euclydes dos [illegible] Reis
25705 — Américo Teixeira [illegible]
25716 — Gerson Lima
25718 — Claudio Batista [illegible]
25722 — Manoel do [illegible]
25743 — Antonio Bispo de [illegible]
25746 — Wenceslau Barbosa
25747 — Helena Alves da Silva
25770 — Gerson Siqueira
25773 — Jorcelino Ferreira
25791 — Agnaldo Belmiro [illegible] Souza
25809 — Cezarino Leider
25812 — Lieselata Leider
25820 — Deoclecio Planchiet
25825 — Nilço Alves Peixoto
25829 — Arquias Paiva
25845 — José Maria Ventura
25855 — Argeu Gonçalves [illegible] Silva
25873 — Theomilia Maria [illegible]
25889 — Nelson Antonio [illegible]
25898 — Vicente de Paula [illegible]deiro
25908 — Adoreiro Gomes
25913 — Carlos de Oliveira
25949 — Nair de Carvalho
25953 — Guaraci Gomes de [illegible]tana
25962 — Alcebiades Alves [illegible]reira
25973 — Javan Corrêa Ramos
25974 — Erminio Eugênio [illegible] Nascimento
25978 — Anthides Francisco
25988 — Geny Pereira de [illegible]valho
25989 — José Laurindo da [illegible]
25998 — Djanira Paiva de [illegible]
26019 — Dolny de Oliveira
26055 — José Jorge da Silva
20076 — Pedro Cardoso [illegible]nior
20682 — Quiteria Soares de [illegible]
26083 — Roberto Vitorino [illegible]
26084 — Conceição Ribeiro [illegible] Carvalho
20089 — José Antonio da [illegible]
26091 — Joaquim Borges [illegible]
26098 — Petronilho Rosa
26120 — Geralda Iva Alves
26123 — Olimpia Chaves [illegible]
26150 — Arlete Carvalho [illegible]
26152 — Theofilo Gomes [illegible] Neves
26155 — Octacilio Marques
26177 — João Andrade de [illegible]cimento
26199 — Juracy Pecht da [illegible]
26202 — Joaquim Loureda
26224 — Izilene Maria de [illegible]
26227 — Edelide Almeida de [illegible]veira
26240 — Lanuzia da Silva [illegible]reira
26245 — Hilano Carneiro [illegible]
26257 — Severina Soares da [illegible]res
26258 — Simão Delso [illegible] Peixoto
26260 — Antonio Bessa de [illegible]valho
26277 — Antonio Alves da [illegible]
26280 — Abegail Camilla de [illegible]rito Santo
26281 — Cosme Amaro dos [illegible]tos
26286 — Custodio Dias Maia
26287 — Moacyr Corrêa [illegible] Aguiar
26300 — Wilson Gonçalves [illegible] Carvalho
26303 — Odete Marques [illegible]
26308 — Nedia Mattos
20325 — Sebastião Alves Lima
26331 — Sebastião Alexandre [illegible] Nascimento
26332 — Tereza Oliveira da [illegible]
26347 — Nadir de Freitas [illegible]
26351 — Rodolpho Gomes de [illegible]veira
26367 — Antonio José Lopes
26368 — Mauro Torres dos [illegible]tos
26373 — Zoelzer Pubel [illegible]
26374 — Gerson Santos
26391 — Walter Cunha
26397 — Crispiano de Jesus
26401 — Lencir da Silva
26403 — João Gomes da Silva
26412 — Alcires Pereira de [illegible]nho
26413 — Hamilton Gomes [illegible] Silva
26470 — Domingos de Souza [illegible]
26494 — Joaquim de Souza [illegible]
26495 — Natanael Martins [illegible] Araújo
26542 — Edna Soares
26615 — Francisco de Souza [illegible]mos
26622 — Narciso Silvestre de [illegible]guerredo
26645 — Francisco Lelis
26654 — Leosvaldo José [illegible] Araujo
26656 — Morenita Cirilio [illegible]gues
26659 — Eduviges Lucas de [illegible]tas
26668 — Oswaldo Antonio [illegible] Faria
26673 — Cid de Carvalho
26768 — Tito Livio Martins
26980 — Acacio Marques
26893 — Ozir Pereira Sampaio
26918 — Waldevino Pereira
26938 — Luzia Pedrosa de Lima
26981 — Severina Maria de [illegible]rais
26982 — Diocenio Gomes da Silva
26910 — Aloisio Gomes de Oliveira
26895 — Arlindo Cardoso [illegible]carenhas

ISTO NÃO É VIDA JOSÉ!

aproveite agora

A OPORTUNIDADE CR$ 300.00 DE ENTRADA SEM AUMENTO DE PREÇO

IMPÉRIO DOS FOGÕES

COMÉRCIO E INDÚSTRIA S. A.

COM TECNICOS ESPECIALIZADOS EM TODAS AS MARCAS

ACOMPANHA O "CLICK"

IMPÉRIO DOS FOGÕES - AVENIDA MEM DE SÁ, 146
ao lado do Instituto médico legal

Terrenos em Jacarepaguá

(PERTO DA PRAÇA SÊCA)

Rua Urucúia, Esquina com a Rua Jaunas. Vendo 11 ótimos lotes, com luz elétrica, água etc., todos com 10, 11, 15 e 42 metros de frente para a rua. Preços a partir de Cr$ 230.000,00, com 10% de entrada e o restante em prestações desde Cr$ 2.520,40. Importante: Existem 3 lotes ideais para Incorporação medindo 42 metros de frente, com estudo para 10 lojas e 20 bons apartamentos.

VER NO LOCAL (RUA URUCUIA, 111 com o sr. Joaquim) e Tratar à Avenida Rio Branco, 9-3.º andar-Sala 352 a 356 — Tel.: 43-7270 — E. DA SILVA LUZ

Hotel Imperador

Lugar privilegiado para passar fim-de-semana. Apartamentos com água quente e quartos para solteiros

PREÇOS MÓDICOS

Estrada Rio-Petrópolis [illegible] Pôsto Imperador [illegible]

Encontre o cachorro neste desenho

e torne-se proprietário de um lote de terreno, GRATUITAMENTE junto ao Novo Distrito Federal BRASILIA

Remeta urgente êste cupão ou apresente-se pessoalmente para receber o seu terreno na

MENDONÇA & MIRANDA IMÓVEIS LTDA.

Carta Patente n.º 165
Av. Rio Branco, 185 — 16.º andar — Grupo 1 601
RIO DE JANEIRO

Nome ....
Endereço ....
Cidade ....
Estado ....

Bangu x Vasco, o segundo clássico do certame

Pinga, com sua classe e experiência, tem conduzido o Vasco da Gama a muitas vitórias de expressão. Hoje, contra o Bangu, o ponteiro vascaíno espera acertar mais uma vez

No último encontro os bangüenses venceram por 2 x 1, roubando aos cruzmaltinos as esperanças do bicampeonato — A zaga direita é a dúvida de Gentil — Paulinho não jogará, continuando Dario — Voltam à atividade mais 4 campeões do mundo

Voltam esta tarde ao Estádio Municipal do Maracanã e ao convívio da torcida metropolitana mais quatro campeões do mundo. Com efeito, Belini, Orlando, Vavá e Zózimo retornarão às suas atividades normais estreando no certame carioca de 1958 com os seus respectivos clubes. Vasco x Bangu será o segundo clássico da presente disputa com vários detalhes de atração para os fãs do futebol e por isso mesmo deve atrair um bom público ao maior estádio do mundo.

Os alvirrubros se têm constituído sempre em perigosos rivais para os cruzmaltinos. Recorde-se que da última vez em que êles se encontraram a vitória sorriu ao Bangu pela contagem de 2 x 1 (gôl de Ubaldo, aproveitando falha de Belini) roubando assim aos vascaínos a chance de obter o bicampeonato.

O BANGU TEM UMA DÚVIDA

Gentil Cardoso escalou seu quadro, tendo apenas um problema para resolver. Na zaga lateral direita tanto poderá entrar Darci Santos como Décio Esteves. Nos demais postos tudo na mais perfeita ordem. Bola no chão e velocidade são as principais características do atual quadro de Môça Bonita. Falando ao repórter da LUTA, Gentil declarou que acredita muito em seus pupilos e que dificilmente deixará o Maracanã derrotado.

O trio central será novidade para a torcida carioca, de vez que apresenta Ivo Medeiros, Jaime e Mituca. Os dois últimos já são conhecidos, sendo que Jaime atuava na Portuguêsa, ao passo que Mituca era do Canto do Rio. Ivo Medeiros fêz nome no futebol gaúcho (Renner) como um dos mais famosos artilheiros. Um novo trio atacante, portanto, apresentará o Bangu no prélio desta tarde.

O arco será ocupado por Ubirajara, no dizer de Gentil um digno substituto para Ernâni, que como se sabe foi para o Botafogo. Em suma está o Bangu preparado para realizar uma grande peleja, exigindo o máximo de seu adversário...

QUASE COMPLETO O VASCO

Com a volta de Almir e Barbosa, além dos campeões do mundo (Belini, Orlando e Vavá) o Vasco apresentará a sua equipe quase completa, com apenas a ausência de Paulinho, que apesar de haver renovado o seu contrato não será lançado por Gradim. Assim, Dário ficará formando a zaga com Belini. Coronel, recentemente operado, estará de fora, substituído por Ortunho, que se equivale perfeitamente ao titular, sendo inclusive mais técnico.

Os dois a um do campeonato de 57 estão atravessados na garganta dos cruzmaltinos que esperam ansiosos o momento da "forra". Como os alvirrubros, os craques do grêmio de São Januário estão aptos a obter um grande triunfo.

OUTROS DETALHES

Será juiz da contenda o senhor Amílcar Ferreira, auxiliado nas laterais pelos srs. Reinaldo Serra e Elói Andrade. A partida principal começará às 15 horas e 15 minutos e a preliminar, entre os aspirantes, às 13 horas e 15 minutos.

Tombou o Canto do Rio ante o Flamengo: 4 a 0

Justa vitória do rubronegro — O Canto do Rio mostrou-se fora de forma — Babá fêz esquecer Zagalo — Expulsões desnecessárias — Fraco o árbitro Aírton de Morais — Regular a arrecadação: Cr$ 532.590,00 — O presidente Adolfo Oliveira fracassou como "torcedor" — O Flamengo mostrou que está no páreo do título — (De HUGO DE SOUSA — Fotos de NÉLSON MAGRI)

Grande interêsse despertava o encontro de ontem no "Maior do Mundo" entre as equipes do Canto do Rio e do Flamengo, visto que as duas equipes — além do duelo entre dois bons treinadores — vinham de boas vitórias em gramados do Velho Mundo. Assim sendo, um público dos mais numerosos compareceu ao Maracanã a fim de ver como estavam jogando na realidade aquêles quadros e quais as possibilidades de ambos no campeonato carioca. Venceu o Flamengo por um gôlo que não deixa margens a comentários, visto que o time do outro lado da Guanabara quase em momento algum se encontrou e pouco trabalho deu à sempre firme defesa do "mais querido". O que assistimos no Maracanã na tarde de ontem foi um Flamengo disposto e mostrando na realidade que é também um concorrente dos mais sérios ao título de campeão. Já o Canto do Rio, vimos que jogou uma partida pouco convincente e seus dianteiros pecaram pela falta de pontaria e nos passes. Queremos crer que o time dirigido por Zezé Moreira, não esteja ainda na sua melhor forma física, razão por quê seus jogadores deram visíveis mostras de cansaço na metade do segundo tempo. Os tentos do Flamengo foram feitos (3) em condições normais, não cabendo nenhuma culpa ao goleiro Mauro, pois tanto os tentos de Babá, aos 4 minutos da primeira fase, de Joel, aos 22 e Dida, aos 44, foram indefensáveis, onde a pelota após chocar-se fortemente com as traves pegou o arqueiro completamente batido. Foram na realidade 3 belíssimos tentos. Já no tento de Henrique nos parece que o sr. Aírton de Morais, não viu — ou não quis ver — o centroavante rubronegro ajeitar o couro com o braço dentro da pequena área cantorriense. Eram então decorridos 19 minutos da etapa final. Daí para diante o time da Gávea limitou-se a passes largos e por vêzes colocava a "berlinda" a defesa do Canto do Rio que era impotente para conter as cerradas cargas de Joel, Dida, Henrique, Moacir e de Babá, que foi um legítimo substituto de Zagalo.

OS TENTOS

Os tentos foram — como dissemos — assinalados em jogadas inteligentes dos dianteiros do rubronegro. Aos 4 mintues da 1.ª fase, Babá recebendo um passe cruzado de Joel, desferiu tremendo petardo, indo o balão de couro chocar-se na baliza da meta confiada a Mauro, que nada pôde fazer pela rapidez do tiro do endiabrado ponteiro. Aos 23 minutos ainda da etapa inicial, Joel, após abater três defensores do Canto do Rio, atirou também com violência, indo a pelota chocar-se no poste esquerdo, entrando no canto oposto, deixando o arqueiro completamente "por fora", e sem possibilidade de defesa. O 3.º tento foi marcado pelo sempre terrível Dida, que aproveitou esplendidamente um tiro de Joel e na corrida "enfiou" a "menina" nas redes confiadas ao jovem Mauro. O 4.º e último tento, como já dissemos, foi feito por Henrique em condições das mais anormais, visto que o avante do time dirigido por Don Fleitas, deu ligeiro toque com o braço na pelota antes de desferir o tiro final. Pararam os jogadores do Canto do Rio, esperando que o sr. Aírton de Morais anulasse o tento. Mas s. s., que já vinha errando, deixou correr a porfia com êste tento, que foi o último da tarde. Aos 17 minutos da etapa final e avante Zequinha foi atijado da luta pelo juiz, por razões que não conseguimos apurar; mas cremos que houve certa injustiça, pois conhecemos perfeitamente o temperamento dêste jogador. Aos 26 minutos Henrique — que vinha de "brigas" com Hamilton — aplicou um pontapé neste último e foi mandado para o chuveiro mais cedo, também somos de opinião que o juiz errou neste lance pois outras faltas mais "cabeludas" não foram marcadas pelo referido árbitro. Na preliminar venceu o Flamengo por 3 a 2 após sério "suador" que lhe deu o time de aspirantes do Canto do Rio. A renda atingiu a soma de Cr$ 532.590,00 e os quadros jogaram com as seguintes formações:

CANTO DO RIO — Mauro; Sinval e Hamilton; Vitor, Ramos e Floriano; Nilton, Pavilhão, Zequinha, Bera e Quincas.

FLAMENGO — Fernando; Joubert e Copelilo; Jacir, Dequinha e Jordan; Joel, Moacir, Henrique, Dida e Babá.

Antes de ter início o encontro foram ofertados presentes aos campeões do Mundo e até o Fleitas Solich... entrou no brinquedo. O árbitro foi a sr. Aírton Morais que apitando um jôgo onde a disciplina reinava, complicou-se todo a ponto de expulsar 2 jogadores desnecessariamente. Após o jôgo o dr. Adolfo Oliveira, falando à nossa reportagem, teve oportunidade de informar que esperava melhor entrosamento do seu quadro e vai rezar aos "santos" para que termine sua suspensão pois como torcedor-timpleo êle confessa-se um... fracasso. No mais no vestiário cantorriense todos conservavam bom-humor e prometiam a reabilitação contra a Portuguêsa. No Flamengo tudo era alegria e o funcionário Pereira distribuia "Guaraná" para todos, inclusive para nós.

Reunião para tratar do televisamento dos jogos

Conversações entre clubes, prefeito e dirigentes das emissoras de TV do Rio

Será tratado, amanhã, o problema do televisionamento dos prélios pelo Campeonato Carioca de Futebol que são realizados no Estádio Municipal do Maracanã. Haverá uma reunião promovida pelo prefeito do Distrito Federal, sr. Sá Freire, e à qual estarão presentes os dirigentes dos grêmios metropolitanos e representantes da TV-Tupi e da TV-Rio.

Os clubes exporão as suas razões e esperam mesmo que o prefeito lhes dê razão, alegando que de fato a televisão rouba público dos estádios, como tem ficado comprovado. Recorde-se que foi solicitado a cada emissora de TV a taxa mínima de Cr$ 100.000,00 com o que não foi obtido o esperado acôrdo.

TVS MANTÊM PE FIRME

Por outro lado, sabe-se que os dirigentes das telecemissoras metropolitanas acham-se no firme propósito de levar adiante a questão, lutando para proporcionar ao público telespectador os espetáculos futebolísticos. Da última vez, contrapondo, a TV-Tupi ofereceu a taxa de 50 mil cruzeiros por jôgo, enquanto a TV-Rio dispunha-se a pagar 40 mil cruzeiros

Nas fotos, de Nelson Magri, vemos: 1.º — Tiro perigoso de Babá, indo a pelota chocar-se com o travessão; 2.º — Salta Joel sôbre o goleiro cantorriense, que se atirou aos seus pés para defender a sua cidadela em outra perigosa carga do rôlo compressor" rubro-negro

SÃO CRISTÓVÃO E BONSUCESSO EM PELEJA EQUILIBRADA

Em Figueira de Melo, o prélio — Genivaldo estréia no quadro alvo — As equipes e o horário

Dando ainda prosseguimento à primeira rodada do Campeonato Carioca de Futebol de 1958, prelairão esta tarde no gramado de Figueira de Melo, as equipes do São Cristóvão e a do Bonsucesso.

A equipe do grêmio do Bairro Imperial, dirigida por Emílio Palestini, segundo nos pareceu por ocasião do "match"-treino realizado quinta-feira última contra o América, muito embora perdendo de 3x1, está bem entrosado e acreditamos mesmo que seja neste certame um adversário bastante perigoso. Como novidade na esquadra sancristovense teremos esta tarde o aparecimento de Genivaldo na meia-direita, formando ala com Geraldo, um ponteiro bastante lutador. Sua retaguarda, bem guarnecida, pelo eficiente goleiro Humberto, terá em Osmindo, Décio e Medeiros elementos que poderão manter um bom resultado para as côres do clube do saudoso Cantuária, num início de campeonato que nos parece ser dos mais renhidos.

Por outro lado, enquanto o São Cristóvão promete fazer boa figura do prélio desta tarde, os rapazes do Bonsucesso, agora orientados por Augusto da Costa, ex-craque vascaíno e bastante conhecido da grande platéia carioca, afirmam que tudo farão para derrotar os alvos em seus próprios domínios.

Diante do equilíbrio de fôrças de que dispõem os antagonistas para luta de logo mais em Figueira de Melo, acreditamos que será sem dúvida um bom espetáculo aquêle que oferecerão Cadetes e rubro-anils.

AS EQUIPES

Nossa reportagem nos redutos sancristovense e rubro-anil apurou que os quadros deverão obedecer às seguintes constituições:

S. CRISTÓVÃO — Humberto; Osmindo e Nélson; Décio, Valdir e Medeiros; Geraldo, Genivaldo, Hélio Leite, Wilson e Olivar.

BONSUCESSO — Rui; Gonçalo, Brandãozinho e Nico; Beto e Binha; Jair, Artoff, Cabrito, Hélio e Chicão.

A arbitragem dêste prélio estará a cargo de Alberto da Gama Malcher, auxiliado de Aníbal dos Santos e Antônio Gomes Moreira. O início está previsto para as 15,15 horas e na preliminar lutarão as equipes de aspirantes de ambos os clubes.

Permanente

Recebemos e agradecemos o permanente que nos enviou a Associação Atlética Portuguêsa, para suas atividades sociais e esportivas do corrente ano.

O AMÉRICA VISITARÁ BARIRI

Contra o Olaria um prélio que promete agradar — Os rubros com uma equipe diferente — No Olaria estréia Osvaldo — Horário e arbitragem

Complementando a primeira rodada do campeonato carioca de futebol de 1958, Olaria e América preliarão esta tarde no gramado da Rua Bariri, em Olaria, em peleja que promete um bom desenrolar.

A equipe do América, que no campeonato passado não foi muito feliz, passaram das mãos de Giula Mandi para as de Jorge Vieira e agora, depois de alguns entendimentos para as do conhecido desportista Iustrich, apresentará esta tarde contra os olarienses uma equipe bem diferente da que disputou o campeonato de 1957, mantificando na mesma valores vindos do futebol mineiro, tais como: Leônidas II, Nélson Santos e Nélsinho, inegàvelmente bons craques, que por certo muito úteis serão ao grêmio rubro.

Quanto ao Olaria, que no Torneio João Teixeira de Carvalho, tão boa figura fêz, apresentará também uma equipe modificada, estreando, inclusive o conhecido locador Osvaldinho, que há bem pouco pertenceu ao Fluminense desta cidade. Aguardamos, pois, o prélio de logo mais para ver o que farão as duas equipes.

OS QUADROS

Segundo apuramos, os quadros, salvo modificações de última hora, deverão alinhar com as seguintes constituições:

OLARIA: Valter, Rubens e Renato; Wilson, Rico e Bob; Chiquinho, Sílvio, Luís, Xavier e Osvaldo.

AMÉRICA: Pompéia, Jorge, Lúcio e Hélio; Leônidas II e Wilson Santos; Canário, Romeiro, Leônidas I, Ilton e Nilo.

O início da partida, que estará sob a direção do juiz Eunápio de Queiroz, auxiliado pelos srs. Lino Teixeira e Joaquim Barreira, será às 15,15 horas, sendo a preliminar disputada pelas equipes de aspirantes das duas agremiações.

DERRICO EM FÉRIAS

Em gôso de merecidas férias, segue hoje para Pati de Alferes, o nosso companheiro e chefe da Seção de Esportes da LUTA DEMOCRÁTICA, Mário Derrico.

Derrico, conforme chamamos na intimidade irá descansar naquela cidade fluminense em companhia da sua espôsa e filhos.

PORTUGUÊSA x MADUREIRA, HOJE, EM COSMOS

Os locais farão reaparecer Antoninho, mas não contarão com Juvaldo — Preparado o Madureira

No longínquo Estádio de Cosmos, haverá esta tarde um cotejo que nos parece sem favorito. Estarão empenhados o Madureira a Portuguêsa. Do lado dos "lusos", haverá o reaparecimento de Antoninho, no arco, em lugar de Jorge, mas, Juvaldo, zagueiro central e principal esteio da equipe, estará de fora, uma vez que se encontra contundido em uma das mãos. Para o lugar de Juvaldo foi escalado Flodoaldo.

O tricolor suburbano apresentará seu quadro titular com as ausências de Nilo e Zé Henrique. No pôsto do primeiro entrará Nair, elemento de excelentes qualidades, ao passo que no comando da ofensiva preliará Irineu, um jovem também de boas qualidades.

DETALHES

Os dois quadros formarão assim:

PORTUGUÊSA — Antoninho Estêvão e Flodoaldo; Niraldo, Russo e Tião; Sandoval, Lula, Elcio, Macalé e Ronaldo.

MADUREIRA — Eli; Zezinho e Horácio; Nair, Salvador e Décio; Nelsinho, Bira, Irineu, Frazão e Osvaldo.

Será juiz o sr. Manuel Machado, auxiliado por João Aguiar e José Adélio Maia. O jôgo começará às 15,15 horas.

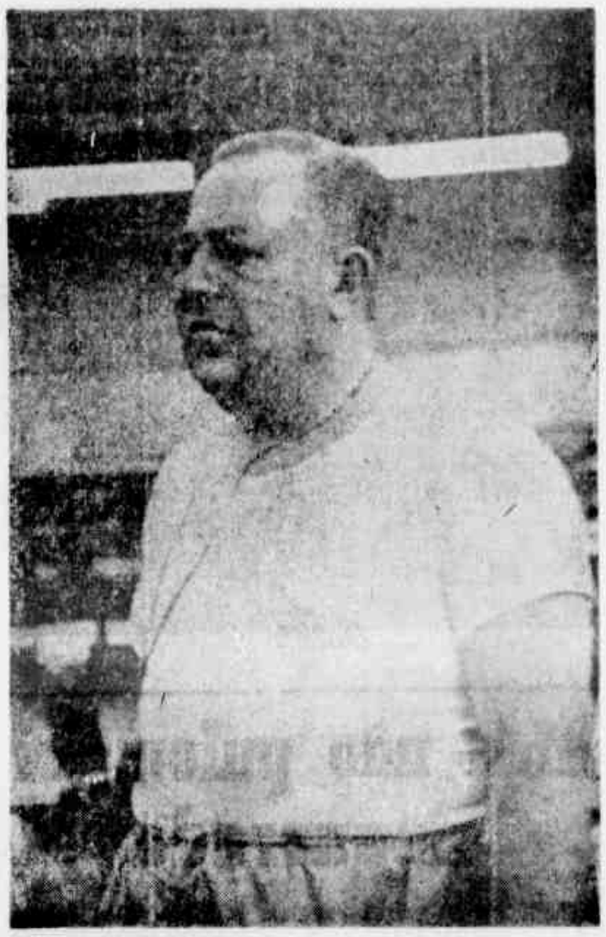

Vicente Feola volta às quatro linhas. Mas quer sair rápido...

Feola técnico do São Paulo

O treinador campeão do mundo não quer, porém, aceitar o cargo, concordando em dirigir o quadro por um jôgo só — O São Paulo anuncia a contratação de um técnico do Rio

SÃO PAULO (Do correspondente) — Inesperadamente, o São Paulo ficou sem técnico, com a decisão do húngaro Bela Gutman, que entregou o pôsto que vinha ocupando, inclusive levando o tricolor bandeirante a conquistar o título de campeão da temporada de 1957. Bela Gutman deixou o Brasil no dia de ontem, afirmando que tomava essa atitude em vista de sua espôsa encontrar-se enfêrma e necessitando de seus cuidados. Bela Gutman tomou o rumo de Viena, Austria, afirmando que levava muita saudade do Brasil e dos brasileiros, em particular dos paulistas, com os quais conviveu por mais de um ano.

FEOLA, CONVIDADO, ACEITOU SOB CONDIÇÃO

Imediatamente para o lugar que pertencia a Bela Gutman foi convidado Vicente Feola, técnico que levou o Brasil ao título de campeão do futebol mundial. Feola recusou o cargo, dizendo que se encerrou, tão pronto retornou ao Brasil, sua carreira de técnico. Todavia, não resistiu ao apêlo que lhe fizeram prestigiosas figuras do grêmio tricolor, acedendo, afinal, em dirigir o quadro nesta emergência. Frisou, porém, que não aceitaria ficar com a responsabilidade, declarando que daqui por diante apreciará viver uma vida mais tranqüila, sem os aborrecimentos que a carreira sempre proporciona, a par das muitas alegrias.

UM GRANDE TÉCNICO DO RIO

Abordado pela reportagem da LUTA DEMOCRÁTICA, o sr. Manuel Raimundo, vice-presidente do São Paulo no setor de futebol profissional, adiantou que o seu clube contratará um grande treinador, atualmente militando no futebol carioca. Não quis, todavia, adiantar o nome, afirmando que isso poderia estragar as negociações que vinham sendo mantidas desde que Bela Gutman anunciou que deixaria o Brasil.

Fala-se, também, na capital bandeirante que, em caso de o São Paulo não conseguir o homem que deseja para colocar à frente do seu plantel de profissionais, o mais indicado para assumir a função era Jim Lopes, ex-técnico do tricolor e atualmente dirigindo uma equipe interiorana.

Zé Maria nas cogitações do Fluminense

RECIFE, 19 (Asapress) — O médio Zé Maria, do Esporte Clube Recife, considerado um dos melhores do futebol pernambucano, está sendo pretendido pelo Fluminense, do Rio.

A reportagem, todavia, em palestra com o sr. Leopoldo Casado, diretor do clube rubro-negro, não obteve a confirmação da notícia.

Escalados Bangu e Vasco

BANGU — Ubirajara, Décio Estêves e Darci Farias; Décio Recaman, Zózimo e Nilton Santos; Alcides, Ivo Medeiros, Jaime, Mituca e Luís Carlos.

VASCO DA GAMA — Barbosa, Dario e Belini; Écio, Orlando e Ortunho; Sabará, Almir, Vavá, Rubens e Pinga.

Mauro ficou no São Paulo

O Botafogo, desejoso de armar um "scratch" para intervir no Campeonato Carioca do corrente ano, não escondia seus desejos de contratar um grande zagueiro central, para formar com Cacá e Ernâni um magnífico trio final. As vistas dos dirigentes alvinegros voltaram-se para Mauro, zagueiro do São Paulo e reserva de Belini na seleção nacional campeã do mundo.

MAURO RENOVOU

Todavia há u'a má notícia para os alvinegros. Mauro chegou a um acôrdo com o tricolor bandeirante tendo renovado contrato ontem. O elegante craque firmou novo compromisso por uma temporada recebendo de "luvas" 120 mil cruzeiros e ordenado mensal de 30 mil cruzeiros.

A peleja principal da tarde de hoje, que reunirá Vasco e Bangu, no Maracanã, será televisionada, já que as partes interessadas firmaram um acôrdo provisório

PENETROU NA CASA EM CHAMAS PARA SALVAR O NETINHO

VERDADEIRA TRAGÉDIA PROVOCADA PELA EXPLOSÃO DE UM FOGÃO A GÁS, EM NILÓPOLIS — QUEIMADAS AS DUAS MULHERES E, TAMBÉM, A CRIANÇA

D. Júlia, d. Jessica e o menino queimado

Destroços do fogão

Impressionante acidente verificou-se, ontem, na residência do operário Júlio Xavier Marinho (branco, casado, 28 anos, Rua Dulce, 1 461, em Nilópolis), onde foram queimados, em conseqüência da explosão de um fogão a gás, marca "Elco", dona Júlia Marinho Xavier (mãe do operário, casada, 48 anos, branca), sua filha Jessica (branca, 25 anos, solteira) e seu neto César Marinho Xavier (branco, 11 anos).

COMERCIANTE IRRESPONSAVEL

Dona Aristéia Marinho Xavier (espôsa de Júlio) havia comprado um fogão a gás, servido a "Heliogaz", na loja situada na Avenida Aristóteles Coutinho, de propriedade do comerciante Davi. No entanto, ao experimentá-lo, 15 em sua residência, notou um escapamento de gás. Dirigiu-se, incontinenti à loja, onde solicitou do seu proprietário o envio de um mecânico para o devido reparo. O comerciante, entretanto, enviou um inexperiente ajudante de caminhão, ao invés de um técnico no assunto. Em virtude de sua irresponsabilidade, o pseudo-mecânico provocou um grave acidente.

TREMENDA EXPLOSÃO

Segundo nos informou a referida senhora, lá chegando, o consertador limitou-se a abrir e fechar as válvulas. Depois, solicitou de dona Júlia, que se encontrava observando o trabalho em companhia de sua filha Jessica, que riscasse um fósforo para experiência. Advertido sôbre um possível perigo, acrescentou que nada de grave poderia acontecer. Aconteceu, entretanto. Quando a senhora aproximou o fósforo aceso, seguiu-se tremenda explosão, tendo as chamas alcançado as vestes de dona Júlia e de Jessica, envolvendo-as impiedosamente. Estende-se em seguida pela casa, indo atingir o quarto do pequeno César (filho de Júlio e Aristéia), que dormia. O menino sofreu horríveis queimaduras nos pés e nas pernas.

O CONSERTADOR

O ajudante de caminhão, tratou de fugir, pulando uma janela da cozinha, arrancada pela explosão.

TRAGÉDIA CAUSA PANICO

Dona Júlia, que sofreu ferimentos graves por todo o corpo, braços e tórax, pois se encontrava bem próxima do fogão, tomada de pânico saiu em companhia de sua filha Jessica, também [illegible] fortes queimaduras na face e [illegible] todo corpo, pelo corredor da [illegible] procurando a porta da rua [illegible] gritos, clamava por socorro. [illegible] tretanto, quando já tinham [illegible] cado a rua, lembrou-se, dona [illegible] lia, que o seu netinho César [illegible] encontrava dormindo, e tomado [illegible] um impulso de extraordinário [illegible] roismo voltou para o meio [illegible] chamas. Penetrando no [illegible] onde a criança se encontrava [illegible]

(Conclui na 4.ª pág.)

LUTA DEMOCRÁTICA

Com [illegible] a luta terá por homens que lutam pelos que não podem [illegible]

Diretor-Responsável TENÓRIO CAVALCANTI | Redator-Chefe SANTA CRUZ LIMA

ANO V — Rio de Janeiro domingo, 20 de julho de 1958 — N.º [illegible]

COMPROU OS CAIXÕES PARA SER ENTERRADA COM A FILHINHA

GESTO TRÁGICO DE UMA INFELIZ MÃE – COM O MARIDO NA CADEIA, PASSAVA PRIVAÇÕES

A mulher parou à porta da casa funerária, fêz menção de entrar e, como se receasse alguma coisa, procurou afastar-se antes que o empregado viesse atendê-la. Mas o rapaz já estava junto ao balcão perguntou do que se tratava e ela explicou, trêmula:

— Vim encomendar dois caixões.

O empregado perguntou o tamanho.

— E' para uma menina de seis meses e para um adulto.

— A senhora virá buscá-los?

— Não. Quero que o senhor mande levar na Avenida Maranhense, 885, em Agostinho Pôrto.

Despediu-se, trêmula, e o empregado Hudson Dutra (18 anos, Rua da Matriz, 1.928) levá-lo a residência da mulher. Hudson encontrou a casa cheia de curiosos. Alguma coisa parecia ter acontecido. Indagando de um circunstante, soube que a mulher tinha se suicidado ingerindo formicida com guaraná. Alguém informou que René Lores dos Santos (êste o nome da suicida), de 24 anos, doméstica, casada, tinha ido a uma casa de ferragens para comprar formicida e, como não tivesse dinheiro suficiente, voltou à casa, retornando à loja para adquirir o veneno.

TERIA MATADO A CRIANÇA

Vizinhos de René declararam à nossa reportagem que a mesma vivia em dificuldades financeiras, porque seu espôso, Antônio Rodrigues dos Santos, acha-se recolhido do presídio de Niterói. Isso a teria induzido ao suicídio. Mais tarde, entretanto, surgiu uma nova hipótese: teria ela assassinado a própria filha (Lurdecina dos Santos) e, com remorsos, puzera têrmo à vida. Comunicado o fato ao investigador Almir, êste fêz comparecer ao local o perito Thiers, que admitiu, após ligeira análise no corpo da criança, ter a mesma sido assassinada. Os dois corpos foram removidos para o necrotério local, para serem submetidos à necessária perícia.

A suicida e sua filha

TERNOS

DESDE CR$ 250,00

Vendem-se Casimiras Linho e Tropical com desconto de 5% com êste anúncio

RUA DO LAVRADIO 169

Próximo à Avenida Mem de Sá

José Azevedo, Orlando Silvio Ferreira e Sebastião Ferreira Filho, os três bandidos presos

Capturados três dos assassinos do funcionário público

Mataram-no a pauladas — Um dos facínoras fugiu para Petrópolis

Anteontem foram finalmente presos pelo subdelegado de São Mateus os assassinos do infeliz Manuel Mariano (funcionário público, prêto, casado, 47 anos, Travessa Ana Lima, 65, em São Mateus). Como se sabe Manuel Mariano foi agredido a paulada no dia 6 do corrente vindo a falecer dois dias depois no Hospital de São João de Meriti onde se encontrava internado.

Trata-se dos facínoras Sebastião Ferreira Filho mais conhecido pela alcunha de "Tozinho" (Rua Jacobina Freire, 190), Orlando Silvio Ferreira, vulgo "Dozinho" (mesmo endereço) e José Azevedo (R. Genésio Andrade, 249). Levados para a subdelegacia de São Mateus e em seguida para a Delegacia de São João de Meriti foram autuados e recolhidos ao xadrez.

(Conclui na 4.ª página)

Aída não pulou, foi empurrada

Acareados os criminosos do edifício Rio Nobre

O delegado Sílvio Terra, da Polícia Técnica, em palestra com nossa reportagem declarou que os menores implicados no caso da morte de Aída Curi, ocorrido no edifício Rio Nobre, na Avenida Atlântica, em Copacabana, são responsáveis diretos pelo assassinato. Aliás, como se acredita, a jovem foi perversamente jogada para a morte por Cássio Murilo, Ronaldo Guilherme de Sousa e Manuel Antônio Costa, autôres da "curra".

Desde os primeiros depoimentos prestados pelos acusados que a polícia vem notando a completa contradição em tôdas as suas palavras. Num só ponto as declarações de Ronaldo e Manuel Costa coincidem: de que Cássio é elemento pernicioso, mau, que uma vez tentou incendiar um bonde no Jardim de Alá, de outra feita roubou uma lambreta do acadêmico de Direito José Antônio Aliverti e, recentemente, segundo nos foi informado, mandou que menores incendiassem o mendigo que se encontrava sentado na porta de um prédio no bairro em que reside. Por outro lado, conhecedora das "ativida-

(Conclui na 4.ª pág.)

"PLAY-BOYS" DA ZONA NORTE...

30 LAMBRETISTAS INVADIRAM A FESTA PROMOVENDO CONFLITO

Até peixeira entre os transviados – Vários feridos – Vinte desordeiros presos

"Play-boys" do Méier assaltaram, na tarde de ontem, 30 pessoas que participavam de um coquetel realizado pelo sr. Alberto Ferreira Ribeiro, proprietário das lojas Brasalto, no andar térreo da Sears, instalada naquele subúrbio. Os "transviados" penetraram no

(Conclui na 4.ª pág.)

Em cima: elementos do grupo que perturbou a festa e um dêles, em cujo poder foi encontrada uma faca. Embaixo: um dos feridos, o chefe do grupo de rapazes e o proprietário da casa invadida

ESTE FILHOTE DE JACARE foi informado de que seus irmãos que vivem nos pântanos de Everglades, na Flórida, estão se aprofundando nos progressos da aviação e dos teleguiados, e disso quis convencer-se por seus próprios olhos. Ninguém sabe como conseguiu, mas, o fato é que, um dia apareceu contemplando um Clipper DC-7 da Pan American World Airways. Como é de supôr, houve aglomeração em tôrno desta maravilha da natureza que, para evitar confusão, identificamos: chama-se Diane Noffo e é uma das secretárias da PAA, no aeroporto de Miami.

ASSALTADA A CASA DE ZAGALO

Os ladrões levaram objetos no valor de 25 mil cruzeiros

Os genitores de Zagalo falam à reportagem

Na madrugada de ontem os amigos do alheio passaram "ligeiramente" pela residência do sr. Haroldo Zagalo (60 anos, branco, casado com d. Antonieta Lôbo Zagalo, Rua Professor Gabizo, 128, ap. 2, Praça da Bandeira), conseguindo retirar objetos no valor aproximado de 25 mil cruzeiros.

Falando à reportagem da LUTA DEMOCRATICA a espôsa da vítima historiou o fato com as seguintes palavras:

— Ao deixar o leito para preparar o café notei que havia acontecido alguma coisa. Na sala de visitas notei que uma cadeira estava fora do seu lugar. Também, Haroldo, que se levantou minutos mais tarde, reclamou porque eu havia tirado sua caixa de charutos de onde costumava guardá-la e a colocara sôbre a mesa. Só então chegamos à conclusão de que um estranho ali havia estado. As gavêtas da cômoda e do guarda-roupas estavam abertas e remexidas. De uma carteira de meu marido, que fôra jogada num móvel, retiraram a importância de 1.300

(Conclui na 4.ª pág.)

Transportava um pacote de maconha

PRÊSO E AUTUADO PERIGOSO MELIANTE

Na madrugada de hoje, Alcides Ferreira do Nascimento (solteiro, 24 anos, Rua Pesqueira, 88, em Bonsucesso) foi prêso por um grupo de investigadores lotados na Seção de Roubos e Furtos do 21.º Distrito Policial, transportando um pacote de maconha.

O meliante, assíduo freqüentador do xadrez daquela delegacia, no tempo em que se dedicava à profissão de assaltante em companhia do célebre "João Bicheiro" foi capturado quando transitava por uma rua pertencente à jurisdição daquele Distrito.

Levado à presença do comissário Gama Filho foi autuado pelo escrivão e recolhido ao xadrez.